Sfânta cuvioasă Teodora din Tesalonic (812-892)

(5 aprilie/3 august /29 august)

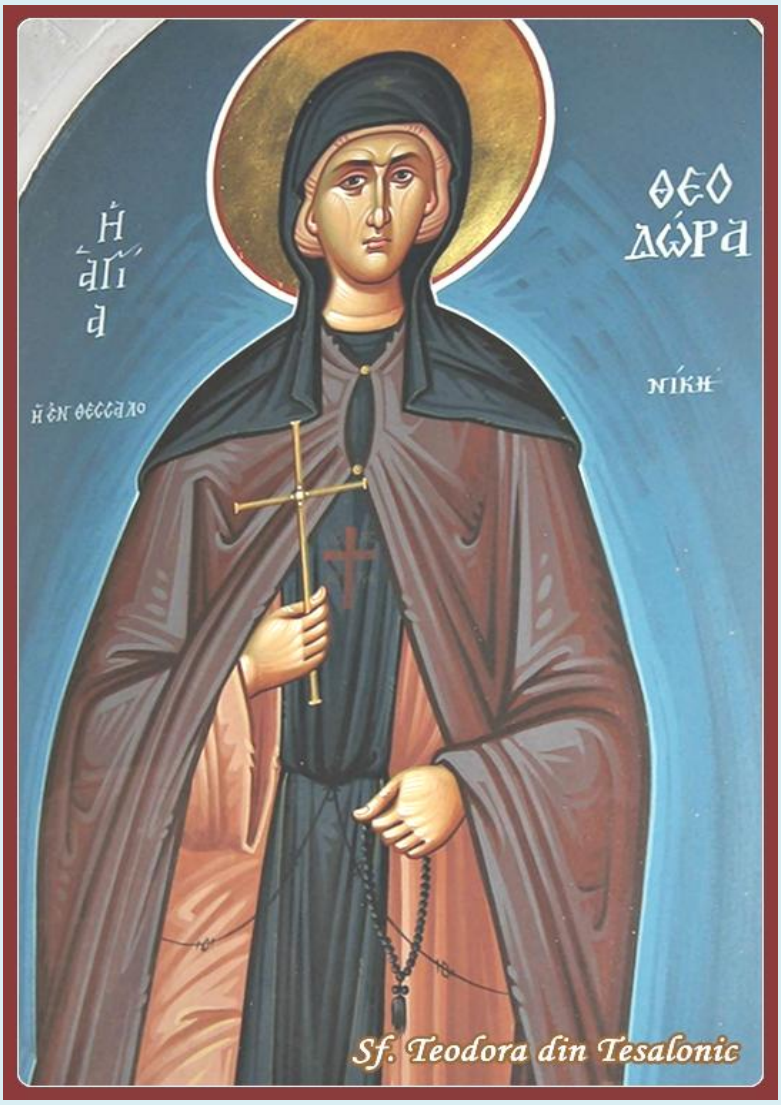

Materiale despre Sfânta cuvioasă Teodora din Tesalonic:

https://independent.academia.edu/emystea/Sf-cuv-Teodora,-Tesalonic

https://archive.org/details/@steaemy?query=cuvioas%C4%83+Teodora+din+Tesalonic

https://www.slideshare.net/steaemy1/search_my_uploads?type=&new=&q=Teodora+din+Tesalonic+

***

Împreună cu soţul ei, care era foarte bogat şi credincios, cuvioasa Theodora a locuit în Insula Eghina. Când Eghina a fost ameninţată de arabi, ei s-au strămutat la

Tesalonic. Acolo ei au aşezat-o pe unica lor fiică într-o mânăstire, unde tânăra s-a tuns în îngerescul chip sub numele de Theopista. La puţină vreme după aceasta soţul Theodorei a murit, iar Theodora a intrat şi ea în cinul monahal. Theodora a fost o mare ascetă. Ea auzea cântările cereşti, şi zicea uneori către surorile ei: „Oare nu auziţi cât de minunat cântă corurile de îngeri în altarul cel ceresc?" Prea cuvioasa Theodora s-a săvârşit cu pace către Domnul la anul 879, în vârstă fiind de şaptezeci şi cinci de ani. Din sfintele ei moaşte a curs mir vindecător, care le-a fost de ajutor multora.

Index

Acatistul Sfintei Teodora din Tesalonic 3
Rugăciune 14
Imnografie 16
Viața Sfintei Teodora a Tesalonicului 17
Cuvioasa Teodora din Tesalonic 21
Sfânta Teodora din Tesalonic - drumul spre sfințenie 23
Viețile Sfinților - Cuvioasa Teodora din Tesalonic (5 aprilie) 24
Sinaxar - Pomenirea prea cuvioasei maicii noastre Teodora cea din Tesalonic 26
Iulian Dumitraşcu - Calendar Ortodox - Sfinții cuvioși Isaachie, Dalmat și Faust;
Sfânta mironosiță Salomeea; Sfânta cuvioasă Teodora din Tesalonic 27
Sfântul Nicolae Velimirovici - Proloagele de la Ohrida - Pomenirea Sfintei cuvioase Theodora din Tesalonic (29 august) 31
Sfânta cuvioasă Teodora, comoara Tesalonicului 32
Mormântul Sfintei Teodora descoperit în Salonic 35
Doxologia - Sfânta Teodora din Tesalonic 44
Pr. Silviu Cluci - Odoarele Mănăstirii Dohiariu 45
Drd. Eugen Florin Costescu - Mănăstirea cuvioasei Teodora, comoară a Salonicului de astăzi 47
Biserica Sfânta Teodora din Salonic 53
Pr. Silviu Cluci - Mănăstirea Sfintei cuvioase Teodora - Tesalonic, Grecia 72
Mănăstirea „Sfânta Teodora din Tesalonic" (foto) 75
Icoane 97

Acatistul Sfintei Teodora din Tesalonic

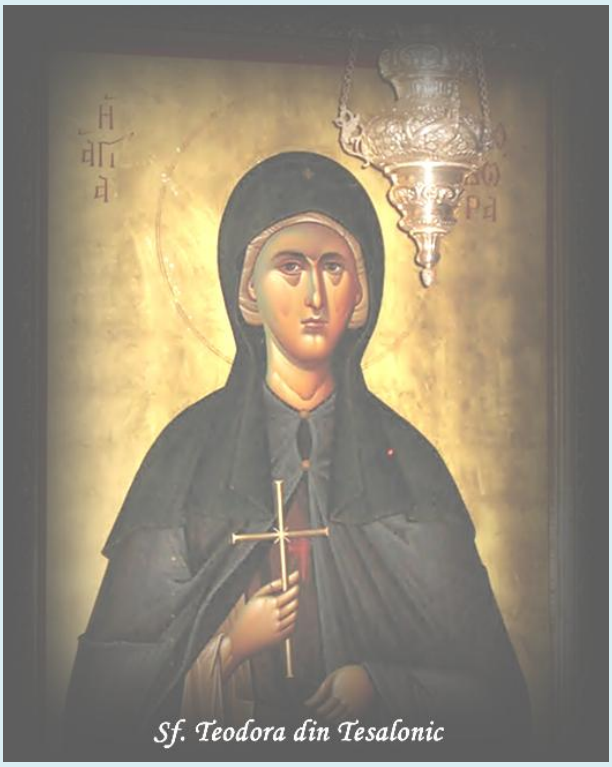

Rugăciunile începătoare

În numele Tatălui, şi al Fiului şi al Sfântului Duh. Amin.

Slavă Ţie, Dumnezeul nostru, Slavă Ţie !
Slavă Ţie, Dumnezeul nostru, Slavă Ţie !
Slavă Ţie, Dumnezeul nostru, Slavă Ţie !

Împărate ceresc, Mângâietorule, Duhul Adevărului, care pretutindenea eşti, şi toate le implineşti, Vistierul bunătăţilor şi Dătătorule de viaţă, vino şi te sălăşluieşte întru noi, şi ne curăţeşte pe noi de toată intinăciunea, şi mântuieşte, Bunule, sufletele noastre.

Sfinte Dumnezeule, Sfinte tare, Sfinte fără de moarte, miluieşte-ne pe noi.
Sfinte Dumnezeule, Sfinte tare, Sfinte fără de moarte, miluieşte-ne pe noi.
Sfinte Dumnezeule, Sfinte tare, Sfinte fără de moarte, miluieşte-ne pe noi.

Slavă Tatălui şi Fiului şi Sfântului Duh. Şi acum şi pururea şi în vecii vecilor. Amin.

Preasfântă Treime, miluieşte-ne pe noi;
Doamne, curăţeşte păcatele noastre;
Stăpâne, iartă fărădelegile noastre;
Sfinte, cercetează şi vindecă neputinţele noastre, pentru numele Tău.

Doamne, miluieşte !
Doamne, miluieşte !
Doamne, miluieşte !

Slavă Tatălui şi Fiului şi Sfântului Duh. Şi acum şi pururea şi în vecii vecilor. Amin.

Tatăl nostru, care eşti în ceruri, sfinţească-se numele Tău, vie împărăţia Ta, facă-se voia Ta precum în cer aşa şi pe pământ. Pâinea noastră cea spre fiinţă dă-ne-o nouă astăzi. Şi ne iartă nouă greşalele noastre, precum şi noi iertăm greşiţilor noştri. Şi nu ne duce pe noi în ispită, ci ne izbăveşte de cel rău. Că a Ta este Împărăţia şi puterea şi slava, a Tatălui şi a Fiului şi a Sfântului Duh, acum şi pururea şi în vecii vecilor. Amin.

Miluieşte-ne pe noi, Doamne, miluieşte-ne pe noi, că nepricepându-ne de nici un răspuns, această rugăciune aducem Ţie, ca unui Stăpân, noi, păcătoşii robii Tăi, miluieşte-ne pe noi.

Slavă Tatălui şi Fiului şi Sfântului Duh.

Doamne, miluieşte-ne pe noi, că întru Tine am nădăjduit; nu Te mânia pe noi foarte, nici pomeni fărădelegile noastre, ci caută şi acum ca un Milostiv şi ne izbăveşte pe noi de vrăjmaşii noştri, că Tu eşti Dumnezeul nostru şi noi suntem poporul Tău, toţi lucrul mâinilor Tale şi numele Tău chemăm.

Şi acum şi pururea şi în vecii vecilor. Amin.

Uşa milostivirii deschide-o nouă,binecuvântată Născătoare de Dumnezeu, ca să nu pierim cei ce nădăjduim întru tine, ci să ne mântuim prin tine din nevoi, că tu eşti mântuirea neamului creştinesc.

Crezul
Cred Într-Unul Dumnezeu, Tatăl Atoţiitorul, Făcătorul cerului şi al pământului, al tuturor celor văzute şi nevăzute.

Şi întru Unul Domn Iisus Hristos, Fiul lui Dumnezeu, Unul-Născut, care din Tatăl S-a născut, mai înainte de toţi vecii. Lumină din Lumină, Dumnezeu adevărat din Dumnezeu adevărat, Născut, nu făcut, Cel de o fiinţă cu Tatăl, prin care toate s-au făcut.
Care pentru noi oamenii şi pentru a noastră mântuire.S-a pogorât din ceruri Şi S-a întrupat de la Duhul Sfânt şi din Maria Fecioara Şi S-a făcut om.
Şi S-a răstignit pentru noi în zilele lui Pilat din Pont, Şi a pătimit şi S-a îngropat.
Şi a înviat a treia zi după Scripturi .
Şi S-a suit la ceruri şi Şade de-a dreapta Tatălui. Şi iarăşi va să vină cu slavă, să judece viii şi morţii, A cărui Împărăţie nu va avea sfârşit.
Şi întru Duhul Sfânt, Domnul de viaţă Făcătorul, care din Tatăl purcede,
Cela ce împreună cu Tatăl şi cu Fiul este închinat şi slăvit, care a grăit prin prooroci.
Întru-una Sfântă Sobornicească şi apostolească Biserică,
Mărturisesc un botez întru iertarea păcatelor,
Aştept învierea morţilor şi viaţa veacului ce va să fie. Amin !

***

Acatistul Sfintei cuvioase Teodora din Tesalonic - 5 aprilie - Marius Dan Sfart:
https://www.youtube.com/watch?v=or931HA7bhE

&&&

Condacul l

Crucea necazurilor punând-o pe umerii tăi Hristos, nu te-ai lăsat biruită de deznădejde, ci ai răbdat cu vitejie toate încercările vieţii, şi astfel ai dobândit cununa sfinţeniei, Sfântă Teodora. Iar noi, alergând la tine, nădăjduim că nu ne vei lăsa fără ajutor, şi pentru aceasta îţi cântăm: ***Bucură-te, Sfântă Teodora, podoabă a Tesalonicului!***

Icosul l

Mama ta, preoteasa Hrisanti, a trecut la Domnul după ce te-a născut, şi orfană de mamă fiind ai crescut ocrotită de iubirea maicii duhovniceşti primite la botez, care te-a crescut ca pe o mlădiţă binecuvântată a Bisericii, naşa ta Teopisti, care te laudă împreună cu noi aşa:
Bucură-te, mărgăritar al cinului monahicesc;
Bucură-te, că traiul tău pe pământ a fost îngeresc;
Bucură-te, că numele tău de botez, Agapi, a fost al iubirii dumnezeieşti;
Bucură-te, că iubirea către cele sfinte te-ai nevoit să o sporeşti;
Bucură-te, vlăstar al unei familii sporite în sfinţenie;

Bucură-te, a sfintelor cuvioase duhovnicească rudenie;
Bucură-te, că familia voastră a fost o biserică vie;
Bucură-te, că astăzi despre nevoinţele voastre în toată lumea se ştie;
Bucură-te, că pe Dumnezeu împreună cu fratele tău Ştefan L-ai slăvit;
Bucură-te, că el a luat cununa muceniciei, aşa cum mult a râvnit;
Bucură-te, că îi ajuţi pe copiii şi pe tinerii apăsaţi de nevoi;
Bucură-te, că pentru rugăciunile tale suntem ocrotiţi noi;
Bucură-te, Sfântă Teodora, podoabă a Tesalonicului!

Condacul 2

Bătrânul pustnic, duhovnicul tău te-a binecuvântat să mergi pe calea familiei, spunându-ţi că "nunta este o taină şi încă o mare taină", dar te-a şi înştiinţat prooroceşte că Dumnezeu nu va trece cu vederea râvna ta de a duce viaţă călugărească. Şi, văzând ascultarea ta, noi Îi cântăm Lui: ***Aliluia!***

Icosul 2

Mulţi creştini arată prin faptele lor că nunta e o cale a leneviei şi a înrobirii de cele lumeşti, tu însă ne-ai mărturisit, asemenea sfinţilor din veacurile de prigoană, că familia e chemată de Dumnezeu la sfinţenie. Cum ai trăit ca un înger în trup, soţie şi mamă fiind? Căci pentru nevoinţele tale îţi cântăm:
Bucură-te, că soţie fiind ai urmat monahiilor în ascultarea de Dumnezeu;
Bucură-te, că spre plinirea poruncilor te-ai ostenit mereu;
Bucură-te, adeverire a curăţiei nunţii celei legiuite;
Bucură-te, că ai adunat virtute lângă virtute;
Bucură-te, chip al femeii creştine şi al sufletului smerit;
Bucură-te, că binecuvântarea cerească din belşug te-a acoperit;
Bucură-te, că soţul ţi-a fost de Dumnezeu rânduit;
Bucură-te, că nu după voia voastră, ci după voia cerească aţi trăit;
Bucură-te, că, luând drumul pribegiei, în Tesalonic v-aţi statornicit;
Bucură-te, că ocrotirea Sfântului mucenic Dimitrie v-a odihnit;
Bucură-te, pavăză a celor care vor să se căsătorească;
Bucură-te, icoană a soţiilor care duc viaţă creştinească;
Bucură-te, Sfântă Teodora, podoabă a Tesalonicului!

Condacul 3

Neştiind cum să îşi crească copiii în aceste vremuri de împuţinare a credinţei, la tine aleargă mulţimile de creştini, minunându-se că şi fiica ta, Teopisti, a intrat în soborul sfinţilor, iar acum împreună cu tine Îl slăveşte pe Cel ce toate le rânduieşte spre mântuirea noastră, cântându-I: ***Aliluia!***

Icosul 3

Necunoscând iubirea mamei tale trupeşti, ai cunoscut însă iubirea naşei tale Teopisti, arătând că legătura dintre copii şi naşii lor trebuie să stea sub semnul lui Hristos, şi nu sub semnul darurilor degrab trecătoare. Şi, simţind în viaţa ta lucrarea Părintelui Ceresc, ai stăruit în rugăciune pentru ca şi fiii tăi să trăiască după voia Sa sfântă, şi pentru aceasta te lăudăm aşa:

Bucură-te, a inimilor înviforate grabnică alinare;
Bucură-te, a părinţilor credincioşi sprijinitoare;
Bucură-te, călăuzitoare a copiilor creştini pe drumul mântuirii;
Bucură-te, îndrumătoare a părinţilor pe calea rugăciunii;
Bucură-te, aducătoare de linişte în casele dezbinate;
Bucură-te, împăciuitoare a sufletelor tulburate;
Bucură-te, că părinţii te cheamă să veghezi asupra caselor lor;
Bucură-te, însoţitoare a fiilor pe scara virtuţilor;
Bucură-te, al familiilor evlavioase oaspete ceresc;
Bucură-te, rugătoare pentru mântuirea neamului creştinesc;
Bucură-te, că lanţurile patimilor prin rugăciunile tale se rup;
Bucură-te, împreună cu Sfânta Teopisti, fiica ta după trup;
Bucură-te, Sfântă Teodora, podoabă a Tesalonicului!

Condacul 4

Durerea pierderii celor doi fii ai tăi şi a socrilor care te-au crescut ca pe o fiică bună a lor nu te-a îngenuncheat, ci ai răbdat cu inimă tare, şi atunci pe fiica ta Teopisti ai închinat-o Domnului prin mâinile cuvioasei Ecaterina, iar pe soţul tău Ioan l-ai îmbărbătat, ca să Îi cânte împreună cu tine Domnului, celui ce poartă grijă de toate: ***Aliluia!***

Icosul 4

Noi cârtim şi la cele mai mici valuri care se ridică asupra noastră, tu însă ne eşti pildă de răbdare şi de credinţă, căci nu te-ai mâniat pe Dumnezeu şi nici nu ai cârtit, lăsând deznădejdea să te cuprindă. Iar virtuţile tale strălucesc înaintea noastră ca nişte făclii în întuneric, şi pentru aceasta îţi cântăm:

Bucură-te, nou Iov acoperit de al răbdării nor;
Bucură-te, învăţându-ne să înfruntăm al vieţii vifor;
Bucură-te, că, purtând crucea durerilor, Împărăţia Cerurilor ai dobândit;
Bucură-te, veselindu-te acum de frumuseţi de negrăit;
Bucură-te, că putere ai primit pentru că viaţa lui Hristos ţi-ai încredinţat;
Bucură-te, că moartea celor doi copii şi a socrilor tăi ai răbdat;
Bucură-te, că Domnul ţi-a primit nesângeroasa mucenicie;
Bucură-te, că ai fost răsplătită cu netrecătoare bucurie;

Bucură-te, că, femeie fiind cu firea, pe soţul tău l-ai îmbărbătat;
Bucură-te, că prin cuvintele tale şi prin pilda ta l-ai ajutat;
Bucură-te, că pentru puţine suferinţe veşnic te desfătezi;
Bucură-te, că spre urmarea răbdării tale ne îndreptezi;
Bucură-te, Sfântă Teodora, podoabă a Tesalonicului!

Condacul 5

Aşa cum după moartea mamei tale, părintele Antonie, tatăl tău s-a grăbit să depună voturile monahale înainte de a o înmormânta, tot aşa şi tu când ai rămas văduvă ţi-ai îndreptat paşii spre mănăstire, căci ai însetat după viaţa monahală precum însetează cerbul după izvoarele apelor, şi L-ai slăvit pe Dumnezeu prin cântarea: ***Aliluia!***

Icosul 5

Intrând tu în Mănăstirea Sfântului arhidiacon Ştefan, cuvioasa stareţă Ana l-a auzit pe sfântul mucenic zicându-i proorocește din icoană: "Rânduieşte-o degrabă pe Teodora în obştea noastră, că e darul lui Dumnezeu pentru mănăstire şi pentru oraşul Tesalonic, după Sfântul mare mucenic Dimitrie". Iar noi, ştiind că proorocia s-a împlinit, îţi zicem cu inimile pline de bucurie unele ca acestea:
Bucură-te, că ai purtat cu cinste a văduviei haină;
Bucură-te, că intrând în mănăstire ţi-ai împlinit dorinţa cea de taină;
Bucură-te, că Sfântul mucenic Ştefan în mănăstirea sa te-a primit;
Bucură-te, că la tunderea în monahism numele de Teodora ţi-a fost rânduit;
Bucură-te, că numele te arată că eşti pentru noi dar de la Dumnezeu;
Bucură-te, între cer şi pământ minunat curcubeu;
Bucură-te, a Tesalonicului cerească ocrotitoare;
Bucură-te, a celor ce se roagă ţie din ispite scăpare;
Bucură-te, limpezire a inimilor care chemarea nu şi-o înţeleg;
Bucură-te, sfătuitoare a celor ce calea monahală o aleg;
Bucură-te, că alungi gândurile de nestatornicie ale începătorilor;
Bucură-te, că te rogi pentru luminarea povăţuitorilor;
Bucură-te, Sfântă Teodora, podoabă a Tesalonicului!

Condacul 6

Ai trecut de la mucenicia nesângeroasă a familiei la mucenicia nesângeroasă a călugăriei, sporindu-ţi nevoinţele pentru a-i urma pe sfinţii din vechime. Nu ţi-ai cruţat trupul, pentru a dobândi cununa care nu s-a luat de la tine şi pentru a-L lăuda pe Dumnezeul cel Adevărat împreună cu toţi îngerii şi sfinţii, zicând: ***Aliluia!***

Icosul 6

Ascunzând cu smerenie de oameni faptele tale cele bune, ne eşti pildă de smerenie şi dascăl al luptei cu patimile. Tu ne arăţi că numai lepădându-ne de mândrie putem să Îl primim pe Hristos în inimile noastre, iar noi îţi aducem cântări de laudă:
Bucură-te, că puterea lui Dumnezeu te-a umbrit la fiecare pas;
Bucură-te, că neclintită în hotărârea ta de a te nevoi ai rămas;
Bucură-te, că pofta trupului ţi-ai stins cu mulţimea nevoinţelor;
Bucură-te, slugă răsplătită pentru înmulţirea talanţilor;
Bucură-te, că trăind după Evanghelie ai fost exemplu credincioşilor;
Bucură-te, că prin nevoinţele tale ai predicat monahiilor;
Bucură-te, că prin rugăciune ai devenit stâlp de foc;
Bucură-te, că Dumnezeu n-a ţinut lumina ta sub obroc;
Bucură-te, că pentru jertfelnicia ta ai fost chemată să porţi jugul stăreţiei;
Bucură-te, că ai fugit de această cinste pentru a nu pierde cununa smereniei;
Bucură-te, că îi chemi pe pelerini să se închine la moaştele tale sfinte;
Bucură-te, că eşti vas ales al Cerescului Părinte;
Bucură-te, Sfântă Teodora, podoabă a Tesalonicului!

Condacul 7

Nu numai cu patimile te-ai luptat vitejeşte, o, Sfântă Teodora, ci şi cu mulţimea gândurilor care împrăştie mintea, trăgând-o spre cele de jos şi îndepărtând-o de rugăciune, dar ţi-ai descoperit cu smerenie gândurile stareţei tale, care s-a bucurat de curăţia sufletului tău, zicând în cămara inimii: ***Aliluia!***

Icosul 7

Departe de taina sfintei spovedanii prea multă vreme stând, ni se împuţinează râvna pentru cele duhovniceşti şi ne lăsăm în voia cugetelor păcătoase. Drept aceea, la tine alergăm, Sfântă Teodora, cerându-ţi să te rogi să avem zdrobire de inimă pentru păcatele noastre şi putere să ne spovedim cum se cuvine, ca să îţi putem cânta unele ca acestea:
Bucură-te, că le-ai sfătuit pe surorile şi maicile din obşte mintea să îşi curăţească;
Bucură-te, că stareţa Ana v-a dus pe calea cea împărătească;
Bucură-te, că împotriva cugetelor păcătoase ai luptat;
Bucură-te, cuvioasă, că mintea spre cele înalte ai ridicat;
Bucură-te, că păzindu-ţi mintea ai ajuns la curăţia simţurilor;
Bucură-te, că pe păcătoşi îi îndemni spre mărturisirea păcatelor;
Bucură-te, că din tinereţe ai cunoscut folosul spovedaniei;
Bucură-te, că alergând la duhovnic ai cunoscut şi puterea tainei;
Bucură-te, de fiecare dată când un fiu risipitor se întoarce la Părintele său;
Bucură-te, că el scapă atunci din lanţurile duhului celui rău;
Bucură-te, al duhovnicilor sprijin prin rugăciune;

Bucură-te, a ucenicilor înneguraţi de ispite mângâiere;
Bucură-te, Sfântă Teodora, podoabă a Tesalonicului!

Condacul 8

Văzându-te pregătită pentru aspra nevoinţă a tăcerii, cuvioasa Ana ţi-a cerut să nu mai vorbeşti defel cu fiica ta, pe care o ai adus-o în Mănăstirea Sfântului Ştefan, şi amândouă aţi dus cu răbdare acest canon vreme de cincisprezece ani, deşi aţi vieţuit în aceeaşi chilie, dând prilej celorlalte maici să Îi cânte lui Dumnezeu: ***Aliluia!***

Icosul 8

Degeaba ne înfrânăm de la bucate dacă nu ne înfrânăm limba, căci vorbirea fără măsură şi cleveteala alungă plata postirii. Povăţuiţi fiind de vieţuirea ta, încercăm să urmăm ascultării şi dreptei tale socotinţe, pentru a-ţi putea cânta cu sufletele acoperite de harul dumnezeiesc:
Bucură-te, că nu ai cârtit când stareţa ţi-a cerut să nu mai vorbeşti cu fiica ta;
Bucură-te, că pe cât de grea a fost ascultarea pe atât de mare şi cununa;
Bucură-te, că pentru supunerea voastră în smerenie aţi sporit;
Bucură-te, că faptele tale mai mult decât cuvintele au vorbit;
Bucură-te, că prin răbdarea ta le-ai învăţat pe maici ascultarea;
Bucură-te, că, inima ta de mamă fiind greu încercată, ai ţinut tăcerea;
Bucură-te, că ai adunat la luptele tale şi această biruinţă;
Bucură-te, cu toţi sfinţii şi cuvioşii care au ţinut a tăcerii nevoinţă;
Bucură-te, că, nevorbind între voi, aţi vorbit cu Mirele Hristos;
Bucură-te, că, primind apoi dezlegare să vă vorbiţi, nu aţi vorbit fără folos;
Bucură-te, că lăuntric aţi păstrat calea tăcerii de împrăştiere fugind;
Bucură-te, văzându-i pe creştini după liniştire râvnind;
Bucură-te, Sfântă Teodora, podoabă a Tesalonicului!

Condacul 9

Ai ţinut încă de la începutul vieţii tale poruncile lui Dumnezeu, iar de la intrarea în mănăstire ai urcat mai sus pe scara ascultării. Iar atunci când neavând binecuvântare, ai mutat salteaua pe care dormeai, ca să nu se ude, stareţa te-a trimis să îţi petreci noaptea sub cerul liber, iar tu nu te-ai împotrivit, ci I-ai adus lui Dumnezeu lauda: ***Aliluia!***

Icosul 9

Neliniştindu-se din pricina grijii pentru tine şi neputând să doarmă ştiind că stăteai afară, în frigul cel necruţător şi în furtuna care deşerta ploaia peste întreaga mănăstire, sora Harito te-a văzut acoperită de o mantie luminoasă şi purtând o cunună strălucitoare, de care minune uimindu-ne îţi zicem:

Bucură-te, că ai petrecut noaptea în mijlocul furtunii;
Bucură-te, izbăvindu-i pe cei care trăiesc în întunericul minciunii;
Bucură-te, că pentru lepădarea de sine te-ai învrednicit de daruri cereşti;
Bucură-te, că ai ascultat tainice cântări îngereşti;
Bucură-te, că, robindu-te lui Hristos, ai dobândit libertatea cea adevărată;
Bucură-te, că smerindu-te, ai fost de Dumnezeu la loc de cinste înălţată;
Bucură-te, arătându-ne cea mai simplă cale spre desăvârşire;
Bucură-te, trâmbiţă a ascultării în fiecare mănăstire;
Bucură-te, că pentru duhovnici te rogi să aibă harul povăţuirii;
Bucură-te, că tuturor creştinilor le vorbeşti despre puterea ascultării;
Bucură-te, rază de soare în inimile de mândrie împietrite;
Bucură-te, bunăvestire a sălăşluirii lui Hristos în inimile smerite;
Bucură-te, Sfântă Teodora, podoabă a Tesalonicului!

Condacul 10

"Dumnezeul meu, Iisuse Hristoase, ajută-mă şi ia de la mine pe duşmanul cel viclean", te-ai rugat cu zdrobire când diavolul vroia să sădească în pământul inimii tale gânduri de hulă împotriva lui Dumnezeu. Dar tu ai surpat cursele lui, închinându-te cu credinţă Ziditorului a toată lumea, care te-a acoperit de frig şi de ploaie şi de lucrarea diavolului, şi cântându-I: ***Aliluia!***

Icosul 10

Grele pătimiri ai răbdat de la asupritorul diavol, dar grabnic a fost şi sprijinul dumnezeiesc, pentru că numele lui Hristos chemând şi închinându-te, ispititorul mugind ca o fiară a plecat, lăsând în urmă o duhoare de nedescris, iar stareţa ţi-a îngăduit să te întorci în mănăstire. Pentru care biruinţă îţi zicem:
Bucură-te, că de mustrarea aspră a stareţei tale nu te-ai tulburat;
Bucură-te, că de ispitele drăceşti harul te-a acoperit;
Bucură-te, că şi pe fiica ta, Sfânta Teopisti, o ai călăuzit;
Bucură-te, că să nu se teamă de puterea îngerilor căzuţi o ai sfătuit;
Bucură-te, că pe toţi ne îndemni să dobândim curaj duhovnicesc;
Bucură-te, că, rugându-te pentru noi, suntem ocrotiţi de soborul îngeresc;
Bucură-te, sfântă care îi tămăduieşti pe oamenii îndrăciţi;
Bucură-te, fulger care arzi legăturile celor ce sunt de duhuri rele chinuiţi;
Bucură-te, că ne ajuţi să ne ferim de cursele întunericului;
Bucură-te, ajutor al celor care vor să scape de chinurile iadului;
Bucură-te, luptător neînfricat din oastea purtătoare de stindarde cereşti;
Bucură-te, că celor care se roagă ţie cele de trebuinţă le dăruieşti;
Bucură-te, Sfântă Teodora, podoabă a Tesalonicului!

Condacul 11

Ne temem de moartea năprasnică, Sfântă Teodora şi cerem ajutorul tău, ştiind că mai dinainte ai spus celor din mănăstirea ta ziua şi ceasul în care vei părăsi această lume. Fii pavăză a noastră în vremea ispitelor, iar la ceasul despărţirii noastre de viaţa pământească fii alături de noi, ca să Îi cântăm împreună cu tine lui Dumnezeu, care te-a primit în Împărăţia Sa: ***Aliluia!***

Icosul 11

Cântare cerească răsunând din chilia ta s-a auzit în toată mănăstirea, atunci când sufletul tău a trecut la Mirele Ceresc, iar clopotul bisericii a bătut fără să fie atins de mână omenească, pentru că îngerii prăznuiau trecerea ta la Domnul şi îi îndemnau pe toţi cei necăjiţi să îţi cânte:
Bucură-te, că la moartea ta s-a auzit cântare îngerească;
Bucură-te, că bătaia clopotului a chemat poporul să te cinstească;
Bucură-te, că după moarte te-ai schimbat la chip, arătând ca în tinereţe;
Bucură-te, că ai rămas copilă la suflet şi la bătrâneţe;
Bucură-te, că sufletul ţi-a rămas tânăr, deşi părul ţi-a albit;
Bucură-te, că această minune curăţia sufletului tău a adeverit;
Bucură-te, că moartea nu a fost pentru tine decât un nou început;
Bucură-te, că dascăl iscusit cugetarea la moarte ai avut;
Bucură-te, clopot care întreaga viaţă pentru Dumnezeu ai bătut;
Bucură-te, stâlpnic care pe stâlpul rugăciunii ai stătut;
Bucură-te, izbăvitoare a celor aflaţi în chinurile bolii;
Bucură-te, rugătoare pentru cei care se află pe patul morţii;
Bucură-te, Sfântă Teodora, podoabă a Tesalonicului!

Condacul 12

Bucură-te, sfântă, îţi spunem ori de câte ori cugetăm la minunile tale cele de multe feluri, că mirul izvorât cu prisosinţă din sfintele tale moaşte şi din icoana ta a preînchipuit mulţimea minunilor tale, pentru care poporul bine credincios te laudă neîncetat şi lui Dumnezeu Îi aduce cântarea: ***Aliluia!***

Icosul 12

Vrând iconarul Ioan să picteze icoana ta şi neştiind cum ai arătat în viaţa pământească, te-ai arătat lui în vis în chipul unei monahii. Iar el, neştiind pe cine visase, s-a hotărât să picteze trăsăturile acelei maici în icoana ta, iar mai apoi s-a mirat aflând de la cei care te cunoscuseră că ai avut chipul precum cel pictat în icoană, şi s-a bucurat, iar noi pentru aceasta îţi cântăm:
Bucură-te, că iconarul ţi-a pictat icoana după ce în vis i te-ai arătat;
Bucură-te, că de asemănarea cu trăsăturile tale toţi s-au mirat;

Bucură-te, că mirul izvorât din icoană a fost a sfinţeniei tale pecete de netăgăduit;
Bucură-te, că deşi mirul a şters frumuseţea icoanei, tămăduirile s-au înmulţit;
Bucură-te, împreună cu Sfânta Teodora, al Alexandriei odor;
Bucură-te, împreună cu Sfântul Teodor Studitul, apărătorul icoanelor;
Bucură-te, cu marii mucenici, Sfinţii Teodor Tiron şi Teodor Stratilat;
Bucură-te, că auzind despre vieţuirea ta, duhovniceşte ne-am desfătat;
Bucură-te, că prin nevoinţele tale ai devenit liman duhovnicesc;
Bucură-te, că porţi de grijă ca o mamă celor ce se nevoiesc;
Bucură-te, că în vremuri de răcire a credinţei eşti a Bisericii întărire;
Bucură-te, a celor căsătoriţi stea şi a monahiilor sporire;
Bucură-te, Sfântă Teodora, podoabă a Tesalonicului!

Condacul 13 (de 3 ori)
O, Sfântă Teodora, ocrotitoare a monahiilor şi a monahilor, ajutătoare a mirenilor, sprijin al preoţilor şi al ierarhilor, primind această puţină rugăciune de la noi, ajută-ne să ne îndreptăm viaţa prin pocăinţă, prin nevoinţă şi rugăciune, ca împreună cu tine să Îi aducem Domnului cântarea: ***Aliluia!***

Apoi se zice iarăşi:

Icosul l
Mama ta, preoteasa Hrisanti a trecut la Domnul după ce te-a născut, şi orfană de mamă fiind ai crescut ocrotită de iubirea maicii duhovniceşti primite la botez, care te-a crescut ca pe o mlădiţă binecuvântată a Bisericii, naşa ta Teopisti care te laudă împreună cu noi aşa:
Bucură-te, mărgăritar al cinului monahicesc;
Bucură-te, că traiul tău pe pământ a fost îngeresc;
Bucură-te, că numele tău de botez, Agapi, a fost al iubirii dumnezeieşti;
Bucură-te, că iubirea către cele sfinte te-ai nevoit să o sporeşti;
Bucură-te, vlăstar al unei familii sporite în sfinţenie;
Bucură-te, a sfintelor cuvioase duhovnicească rudenie;
Bucură-te, că familia voastră a fost o biserică vie;
Bucură-te, că astăzi despre nevoinţele voastre în toată lumea se ştie;
Bucură-te, că pe Dumnezeu împreună cu fratele tău Ştefan L-ai slăvit;
Bucură-te, că el a luat cununa muceniciei, aşa cum mult a râvnit;
Bucură-te, că îi ajuţi pe copiii şi pe tinerii apăsaţi de nevoi;
Bucură-te, că pentru rugăciunile tale suntem ocrotiţi noi;
Bucură-te, Sfântă Teodora, podoabă a Tesalonicului!

Condacul l

Crucea necazurilor punând-o pe umerii tăi Hristos, nu te-ai lăsat biruită de deznădejde, ci ai răbdat cu vitejie toate încercările vieţii, şi astfel ai dobândit cununa sfinţeniei, Sfântă Teodora. Iar noi, alergând la tine, nădăjduim că nu ne vei lăsa fără ajutor, şi pentru aceasta îţi cântăm: ***Bucură-te, Sfântă Teodora, podoabă a Tesalonicului!***

Apoi, se spune această rugăciune:

Rugăciune către Sfânta cuvioasă Teodora

Sfântă Teodora, izvorâtoare de mir şi mare făcătoare de minuni, la vreme de necaz la tine alergăm cu zdrobire de inimă, ştiind că mult i-ai ajutat pe toţi cei care ţi-au cerut ajutorul cu credinţă.

Cum ai binecuvântat încă din timpul vieţii mănăstirea Sfântului Ştefan, aşa binecuvântează toate mănăstirile şi schiturile ortodoxe, pe toate monahiile şi pe toţi monahii, pe toţi cei începători în viaţa monahală ca să rămână statornici pe calea cea îngustă pe care au pornit.

Tu, care te-ai folosit de sfinţenia duhovnicului tău, ajută-i pe toţi preoţii să fie păstori pricepuţi ai turmelor pe care le păstoresc. Roagă-te, sfântă pentru toţi ierarhii

Bisericii lui Hristos, să rămână în dreapta credinţă şi să o mărturisească fără teamă la vreme de prigoană sau rătăcire.

Ai grijă de toate familiile creştine, de toţi părinţii şi de copiii lor. Îndepărtează de la ei toată tulburarea, toată ispita, toată cearta. Vezi şovăiala tinerilor care nu ştiu unde le e locul, în lume sau în mănăstire, şi roagă-te pentru ei, ca să îşi înţeleagă chemarea şi să facă întru toate voia lui Dumnezeu. Aşa cum pe fiica ta, Sfânta Teopisti, ai ajutat-o să urce pe scara virtuţilor, aşa ajută-ne şi pe noi, că greu e războiul care ne stă înainte. Povăţuieşte-ne pe calea smereniei, pe calea rugăciunii şi a nevoinţei. Alungă de la noi pe necuratul diavol, care vrea să ne facă de ruşine, aruncându-ne în tina păcatului.

Fii în faţa inimilor noastre ca o icoană vie, Sfântă Teodora, ca ducând noi lupta cea bună să ne învrednicim de Raiul cel gătit sfinţilor şi de bucuria Împărăţiei Cerurilor, pe tine să te lăudăm, iar Dumnezeului cel în Treime lăudat să Îi aducem slavă şi închinăciune în vecii vecilor. Amin.

Şi apoi se face Otpustul: Doamne, Iisuse Hristoase, Fiul lui Dumnezeu pentru rugăciunile prea curatei Maicii Tale, ale Sfintei cuvioase Teodora şi ale tuturor Sfinţilor, miluieşte-ne şi ne mântuieşte pe noi. Amin!

Sursa:
https://ziarullumina.ro/teologie-si-spiritualitate/rugaciuni/acatistul-sfintei-cuvioase-teodora-din-tesalonic-5-aprilie-164477.html

https://doxologia.ro/ceaslov/acatiste/acatistul-sfintei-cuvioase-teodora-din-tesalonic

Imnografie

Troparul Sfintei cuvioase Teodora din Tesalonic, glasul al 8-lea: Întru tine, maică, cu osârdie s-a mântuit cel după chip; căci luând crucea ai urmat lui Hristos; și lucrând ai învățat să nu se uite la trup, că este trecător, ci să poarte grijă de suflet, de lucrul cel nemuritor. Pentru aceasta și cu îngerii împreună se bucură, cuvioasă Teodora, duhul tău.

(Video) Troparul Sfintei cuvioase Teodora din Tesalonic - Interpret: Otilia Simeria:
https://doxologia.ro/tropare/video-sfanta-cuvioasa-teodora-din-tesalonic-tropar

Viaţa Sfintei Teodora a Tesalonicului

Mănăstirea Sfintei Teodora este în centru oraşului Salonic, în spatele pieţei Aristotel, pe strada ce duce în Plateia Aghia Sofia. Tot în aceeaşi biserică se află şi moaştele cuviosului David al Tesalonicului. În curte, este aghiasma Sfintei Teodora.

Biserica Sf. Teodora din Tesalonic

Antonie, fiind protopresbiter al bisericii din Eghina şi soţia sa Hrisanti au adus pe lume trei copii: Evloghia, Ştefan şi Agapi (viitoarea monahie Teodora). Primii doi copii au murit de tineri, Evloghia fiind monahie, iar Ştefan fiind diacon.

Agapi s-a născut în anul 812 când Biserica era chinuită de lupta împotriva icoanelor. Agapi nu şi-a cunoscut mama. Cinstita preoteasă a trecut la Domnul imediat după ce o născuse. ***În ziua în care mama a murit, tatăl, Antonie s-a dus la mănăstire şi a lăsat copila în îngrijirea unei bune prietene de familie, pe nume Teopisti. Teopisti era văduvă şi a acceptat cu mare bucurie misiunea de a creşte copila.***

Crescând fata şi fiind frumoasă şi evlavioasă, mama sa adoptivă, cu consimţământul tatălui ei monahul Antonie, a promis-o ca mireasă unui tânăr dintr-o familie de buni creştini, cea a guvernatorului insulei.

Deşi Agapi îşi dorea o viaţă de mănăstire, având ca exemplu pe fraţii ei, dar a acceptat supusă să se căsătorească, urmând exemplul Maicii Domnului, la Buna-vestire.

Maica sa adoptivă, Teopisti a murit şi după scurt timp toată familia guvernatorului, în urma unei invazii a sarazinilor, a plecat la Tesalonic, unde episcop era Antonie, care suferise mari prigoane de pe urma luptătorilor împotriva icoanelor. Împreună cu familia guvernatorului, a plecat la Tesalonic şi tatăl lui Agapi, monahul Antonie.

Agapi, căsătorită fiind a avut trei copii. Prima, o fată pe care a numit-o Teopisti, în cinstea mamei sale adoptive şi doi gemeni, băieţi.

Dar, alături de binecuvântări, au venit şi încercările în familia lui Agapi. În urma unei epidemii au murit cei doi băieţi, împreună cu socrii. ***A suferit enorm în urma pierderii copiilor, de aceea a hotărât să aducă ofrandă lui Dumnezeu pe fiica sa Teopisti. Micuţa a fost dusă la şase ani la seminarul Sfântului Luca din Tesalonic.***

Imediat după aceasta, Agapi şi Ioan, soţul ei, au trăit în curăţie, în post şi asceză. Agapi şi-a găsit alinare în Mănăstirea Sfântului întâi mare mucenic Ştefan, de acolo trăgându-şi tăria duhovnicească.

Ioan, soţul nu a mai supravieţuit mult şi la scurt timp după ce încredinţaseră pe fiica lor la aşezământul Sfântului Luca, a părăsit această lume.

La numai douăzeci şi cinci de ani, tânăra femeie a rămas văduvă şi fără sprijin. Dar fiind legată puternic sufleteşte de Dumnezeu şi cu încredere mare în Pronia Lui, Agapi a simţit că venise momentul cel mare în viaţa ei. După ce a împlinit cele cuvenite la nouă zile după moartea soţului, împărţi tot ce mai aveau pe la biserici şi la aziluri de săraci, luă cu sine 100 de monezi pentru Sfântul Ştefan şi eliberată de orice grijă pământească plecă spre mănăstire.

Maica stareţă a primit-o în obşte şi a călugărit-o imediat, spre mirarea surorilor, apoi urmă o viaţă plină de ispite, în ascultarea deplină faţă de stareţă, care nu a cruţat-o niciodată pentru a o ajuta să se desăvârşească. ***Totul a culminat cu un canon pe care l-a avut să nu vorbească timp de 15 ani cu fiica ei, Teopisti, care venise alături de mama sa în obştea mănăstirii.***

Altă mare încercare a avut când stareţa a dat-o afară în toiul iernii şi în timpul unei furtuni, în ploaie şi în frig. Aici a acoperit-o Dumnezeu cu harul său şi s-a învrednicit să vadă Lumina necreată.

Sora Harito a văzut de pe gem cum un nimb strălucitor de lumină cobora încet din cer şi se aşeza pe capul Teodorei, ce strălucea toată în noaptea întunecată, ridicată de la pământ de puterea dumnezeiască. Apoi a alergat la stareţa Ana şi i-a povestit toate cele întâmplate. Stareţa a legat-o pe maica Haritos să nu povestească la nimeni cele văzute.

După moartea stareţei Ana, maicile au cerut-o să fie stareţă, dar a refuzat. Atunci a fost aleasă fiica ei, Teopisti.

Maica Teodora, a dus o viaţă ascetică, de mari nevoinţe, chiar şi după ce obştea a eliberat-o de ascultări, ea căra ulcioarele de apă ale maicilor, pe ascuns. Apoi se ducea în jurul mănăstirii, aduna aţe şi împletea saci şi sfori pentru nevoile mănăstirii. Acesta a fost ultimul lucru de mână până la sfârşitul vieţii.

În vârsta de optzeci de ani, în anul 892, a adormit spovedită şi împărtăşită, în ziua de 29 august, în chilia ei. Singură şi-a potrivit corpul, şi-a încrucişat mâinile pe piept şi şi-a dat sufletul cu multă bucurie în mâinile Stăpânului său. ***Imediat clopotul mănăstirii a început să bată singur, de trei ori, iar din chilia ei se auzea o melodie cerească.***

A început să facă minuni încă din timpul slujbei de înmormântare, iar moaştele au răspândit mir şi bună mireasmă încă din timpul privegherii.

După cum scrie biograful cuvioasei Teodora, care a fost martor ocular, ceremonia a durat multe ore deoarece mulţimea adunată a dorit să îmbrăţişeze cu evlavie moaştele cuvioasei.

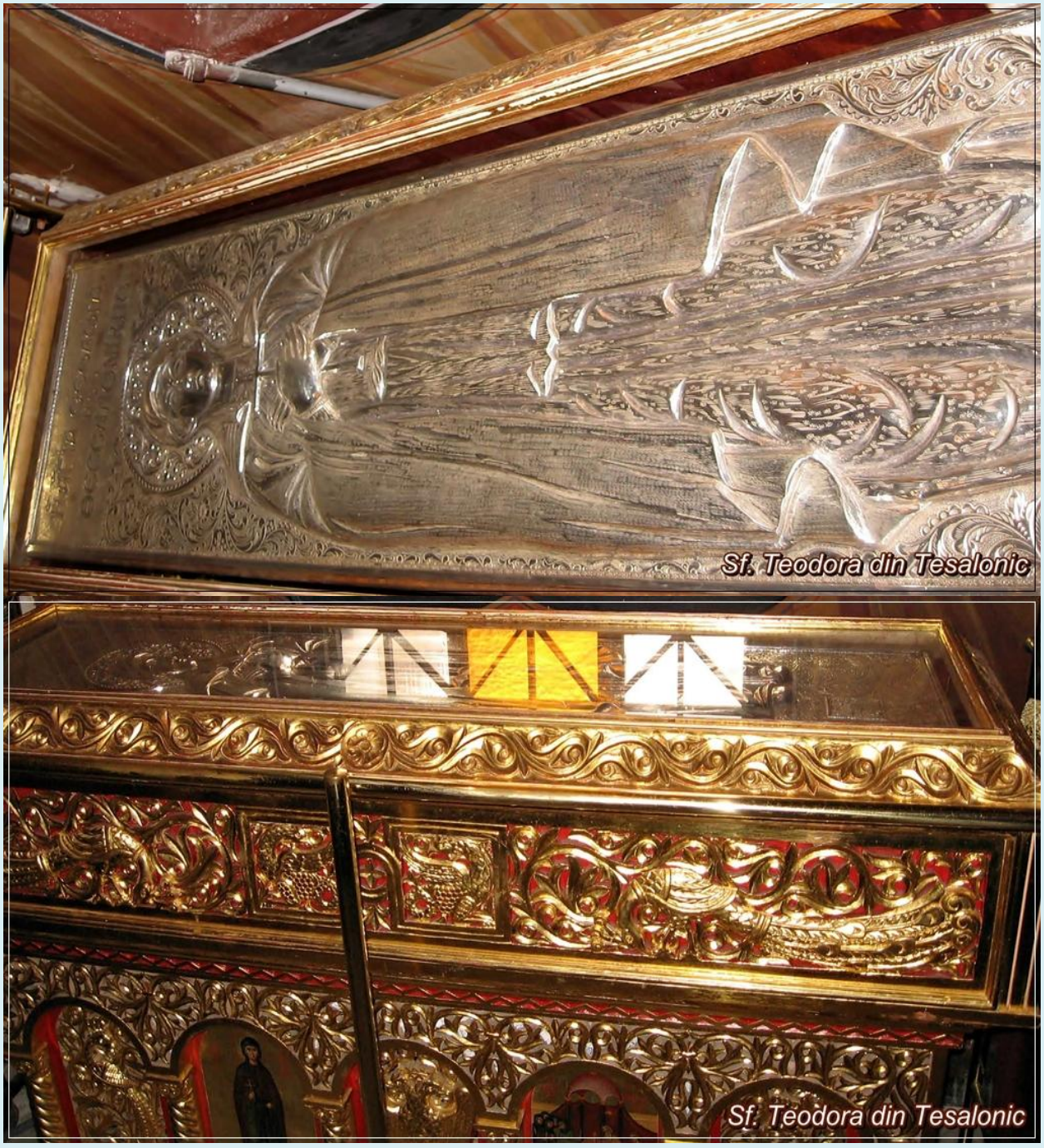

Moaştele Sfintei Teodora din Tesalonic

Să avem parte de rugăciunile ei.

Amin.

Cuvioasa Teodora din Tesalonic

Sfânta Teodora cu fiica ei, Teopisti

Astăzi (29 august) este pomenită Sfânta cuvioasă Teodora din Tesalonic. Ea s-a născut într-o familie bună în anul 812, când Biserica era chinuită de lupta împotriva icoanelor.

După moartea prematură a mamei a fost crescută de o creştină evlavioasă pe nume Teopisti. Deşi în adâncul sufletului Teodora dorea să devină călugăriţă, ea nu a vrut să o necăjească pe mama ei adoptivă, care, cu mari eforturi, îi aranjase o căsătorie cu un tânăr de familiei bună, gândindu-se la binele ei. Teodora a avut trei copii, dar doar unul i-a supravieţuit, o fată pe care a numit-o Teopisti. ***După moartea soţului ei a intrat în monahism la fel ca şi fiica ei, în Mănăstirea Sfântului Ştefan.***

Teodora a fost o călugăriţă dedicată rugăciunii şi ascezei, un model de ascultare şi smerenie pentru celelalte surori. A fost aleasă stareţă a mănăstirii, dar a refuzat, preferând să ducă o viaţă liniştită, cu rugăciune neîncetată. ***Atunci când s-a stins din viaţă, clopotul mănăstirii a început să bată singur, nefiind tras de nimeni.***

Sfânta Teodora din Tesalonic - drumul spre sfințenie

Îndrumându-și fiica să aleagă calea monahismului, Sfânta Teodora i s-a alăturat acesteia, după moartea soțului ei. După multe minuni pe care le-a săvârșit în viață, sfânta i-a uimit pe toți și după moarte, căci trupul ei s-a mutat de parcă era viu, ca să facă loc egumenei.

***

Născută în Eghina, din părinți bine credincioși, Sfânta Teodora, ajunsă la vârsta potrivită, s-a căsătorit și a avut o fiică. Povățuind-o spre calea monahismului, fiica ei s-a călugărit, iar după moartea soțului său, Sfânta Teodora s-a alătura fiicei, în mănăstire, în Tesalonic. După ce a făcut multe minuni, s-a mutat la cele veșnice și a fost îngropată în cimitirul mănăstirii.

La câțiva ani după aceea, când a murit stareța, trupul Sfintei Teodora s-a mutat mai încolo, de parcă ar fi fost viu, ca să îi facă mai mult loc egumenei. Mirându-se toți de cele întâmplate și de mirosul de bună mireasmă, au cules mirul izvorât din trupul Sfintei Teodora, făcându-se multe minuni prin ungerea cu el: demonii erau izgoniți, bolnavii erau vindecați, iar toți cei care cereau ajutor sfintei erau ajutați fără întârziere.

Vieţile Sfinţilor - Cuvioasa Teodora din Tesalonic (5 aprilie)

Sfântul mucenic Claudie, Sfânta Teodora din Tesalonic şi Sfânta muceniţă Ipomini

Această cuvioasă a fost născută în insula Eghina, din părinţi creştini drept-credincioşi, Antonie şi Hrisanta, a căror dreaptă credinţă şi faptă bună a fost arătată în acea vreme, când Biserica lui Hristos se tulbura de eresul icono-clasmului, în împărăţia lui Mihail Valvos, de care eres nu numai nu s-a vătămat acea bună doime; ci, ca o lumină în întuneric prin dreapta credinţă a luminat.

Din nişte părinţi ca aceştia fiind născută fericita Teodora, după creşterea sa, a fost dată după bărbat şi a născut o fiică. După aceea, din cauza năvălirii barbarilor, s-a mutat în cetatea Tesalonic, unde, crescând pe fiica sa, a făcut-o mireasa lui Hristos. După ce a murit bărbatul ei, a intrat în mănăstirea de fecioare, la fiica sa şi s-a tuns în rânduiala monahicească.

Prin viaţa sa îmbunătăţită, prin pustniceştile nevoinţe şi ostenelile ascultării, atât a plăcut lui Dumnezeu, încât, nu numai în viaţă ci şi după moartea sa, multe minuni a făcut.

Trecând după moartea sa câţiva ani şi murind egumena mănăstirii aceleia, s-a pus trupul ei mort, în mormânt aproape de sfânta fecioară; şi când s-a descoperit mormântul aceleia, atunci au putut să vadă toţi cei ce erau acolo, o minune mare.

Căci cuvioasa Teodora, după mulţi ani de la sfârşitul său, mişcându-se, ca şi cum ar fi fost vie, a făcut puţin loc egumenei ce se aşeza lângă dânsa, dând locul cel mai larg povăţuitoarei sale, cum şi smerenia sa arătându-şi după moarte; şi toţi văzând acest lucru s-au înspăimântat şi au strigat: "Doamne, miluieşte!"

Încă şi mir mirositor şi tămăduitor izvora din sfintele ei moaşte şi se făceau tămăduiri multe, prin ungerea cu acel mir: diavolii se izgoneau, orbii vedeau şi toate neputinţele se vindecau, întru slava lui Hristos Dumnezeu. Amin.

Sinaxar - Pomenirea prea cuvioasei maicii noastre Teodora cea din Tesalonic

În această lună (aprilie), în ziua a cincea pomenirea prea cuvioasei maicii noastre Teodora cea din Tesalonic.

Această cuvioasă Teodora, din tânără vârstă iubind pe Hristos, s-a lepădat de lume şi ducându-se la chinovie, s-a tuns în schima monahală, şi lucrând toate virtuţile, pe toate împreună le-a izbutit. Atâta ascultare şi cinste a câştigat de la toate celelalte călugăriţe şi de la stareţă, încât şi după moarte a arătat că este vie.

Căci viaţa sa păzind-o curată şi neîntinată, a lăsat-o celorlalte surori ale mănăstirii, ca un stâlp însufleţit.

După vreme nu puţină de la adormirea ei, stareţa mutându-se către Domnul, şi aceasta curată şi duhovnicească fiind, s-a făcut multă adunare la îngroparea ei. Căci erau şi din cei mai aleşi, şi popor mult adunat, cucernici monahi şi bărbaţi aleşi, şi s-a făcut slujbă după rânduială.

Deschizându-se mormântul în care de multă vreme zăcea cuvioasa Teodora, ca să fie pus aproape de ea trupul stareţei, s-a făcut o minune, pentru cei ce priveau, înspăimântătoare, iar pentru cei ce auzeau, uimitoare, căci locul era potrivit pentru privire.

Şi toţi uitându-se au văzut cum Teodora care de multă vreme zăcea moartă, s-a strâns pe sine, şi, ca şi cum ar fi fost vie, a dat loc duhovniceştii sale maici, ca şi când îi aducea cinstire.

Acest lucru străin văzându-l toţi cu înspăimântare strigau: Doamne miluieşte.

Încă de atunci şi până acum, multe semne a făcut Dumnezeu prin cuvioasa Teodora.

Iulian Dumitraşcu - Calendar Ortodox - Sfinții cuvioși Isaachie, Dalmat și Faust; Sfânta mironosiță Salomeea; Sfânta cuvioasă Teodora din Tesalonic

1. Despre Sfântul cuvios Isaachie, care este prăznuit și la 30 mai, știm că a avut îndrăzneala de a merge la Constantinopol în fața împăratului arian Valens (364-378) cerându-i să deschidă biserica ortodocșilor, dacă nu vrea să piară în război. Împăratul nu a dat crezare cuvintelor Sfântului Isaachie, îndeplinindu-se astfel profocia.

Tropar, glasul 4: Dumnezeul părinţilor noştri, care Te porţi pururea cu noi după blândeţile Tale, nu depărta mila Ta de la noi, ci, pentru rugăciunile părinţilor noştri, îndreptează viaţa noastră în pace.

2. Sfinții cuvioși Dalmat, ostaș al împăratului Teodosie cel mare (379-395), și Faust, fiul său, pomeniți și ei astăzi, au fost monahi în mănăstirea cuviosului Isaachie de lângă Constantinopol. Aici au trăit amândoi în post și în rugăciune, ostenindu-se să împlinească pustniceștile îndatoriri.

Când cuviosul Isaachie a ajuns la bătrânețe, Dalmat a fost ales egumen al mănăstirii, aceasta numindu-se astfel, cu timpul, Mănăstirea lui Dalmat.

Sfântul Dalmat a fost de mare ajutor Sfinților părinți la Sinodul al III-lea Ecumenic de la Efes din 431, când a fost combătut nestorianismul.

Și Sfântul Faust a avut o viață sfântă, străbătând cu dumnezeiască râvnă toată scara nevoințelor pustnicești.

3. Sfânta Salomeea mironosița - A fost soția lui Zevedei și mama celor doi Sfinți apostoli Iacob și Ioan, evanghelistul. Ea a cerut Mântuitorului cinstea ca ei să fie așezați unul de-a dreapta și unul de-a stânga în Împărăția Sa (Matei 20, 20-22). Salomeea nădăjduia, ca mulți iudei de altfel, într-o împărăție pământ-teasc ă a lui Iisus.

De abia, mai târziu s-a încredințat de înaltul înțeles al răspunsului primit atunci. Salomeea a fost de față la patimile și răstignirea Domnului nostru Iisus Hristos (Matei 27, 56).

În dimineața Sfintei Învieri a fost la mormânt împreună cu celelalte mironosițe, cărora li s-a arătat Mântuitorul Hristos. Sfintele mironosițe împreună cu Salomeea au fost prinse și întemnițate împreună cu alți creștini.

După aceea au fost urcați într-o corabie și lăsați în mijlocul mării. Corabia a ajuns pe coastele Provencei, în Franța de azi. Mironosițele au răspândit în acea-stă parte cuvântul Domnului.

Maria lui Cleopa și Salomeea s-au stabilit într-o insulă de la gura Romului, unde au rămas până la moarte.

4. Sfânta cuvioasă Teodora din Tesalonic - această cuvioasă a fost născută în insula Eghina, din părinţi creştini dreptcredincioşi, Antonie şi Hrisanta, a căror dreaptă credinţă şi faptă bună a fost arătată în acea vreme, când Biserica lui Hristos se tulbura de eresul iconoclasmului, în împărăţia lui Mihail Valvos, de care eres nu numai nu s-a vătămat acea bună doime; ci, ca o lumină în întuneric prin dreapta credinţă a luminat.

Din nişte părinţi ca aceştia fiind născută fericita Teodora, după creşterea sa, a fost dată după bărbat şi a născut o fiică.

Tropar, glasul al 8-lea: Întru tine, maică, cu osârdie s-a mântuit cel după chip; căci luând crucea ai urmat lui Hristos; şi lucrând ai învățat să nu se uite la trup, că este trecător, ci să poarte grijă de suflet, de lucrul cel nemuritor. Pentru acea-sta şi cu îngerii împreună se bucură, cuvioasă Teodora, duhul tău.

După aceea, din cauza năvălirii barbarilor, s-a mutat în cetatea Tesalonic, unde, crescând pe fiica sa, a făcut-o mireasa lui Hristos. După ce a murit bărbatul ei, a intrat în mănăstirea de fecioare, la fiica sa şi s-a tuns în rânduiala monahicească.

Prin viaţa sa îmbunătăţită, prin pustniceştile nevoinţe şi ostenelile ascultării, atât a plăcut lui Dumnezeu, încât, nu numai în viaţă ci şi după moartea sa, multe mi-nuni a făcut.

Trecând după moartea sa câţiva ani şi murind egumena mănăstirii aceleia, s-a pus trupul ei mort, în mormânt aproape de Sfânta Teodora; şi când s-a descoperit mormântul aceleia, atunci au putut să vadă toţi cei ce erau acolo, o minune mare. Căci cuvioasa Teodora, după mulţi ani de la sfârşitul său, mişcându-se, ca şi cum ar fi fost vie, a făcut puţin loc egumenei ce se aşeza lângă dânsa, dând locul cel mai larg povăţuitoarei sale, cum şi smerenia sa arătându-şi după moar-te; şi toţi văzând acest lucru s-au înspăimântat şi au strigat: „Doamne, miluieşte!”

Încă şi mir mirositor şi tămăduitor izvora din sfintele ei moaşte şi se făceau tă-măduiri multe, prin ungerea cu acel mir: diavolii se izgoneau, orbii vedeau şi toate neputinţele se vindecau, întru slava lui Hristos Dumnezeu. Amin.

Sfântul Nicolae Velimirovici - Proloagele de la Ohrida - Pomenirea Sfintei cuvioase Theodora din Tesalonic (29 august)

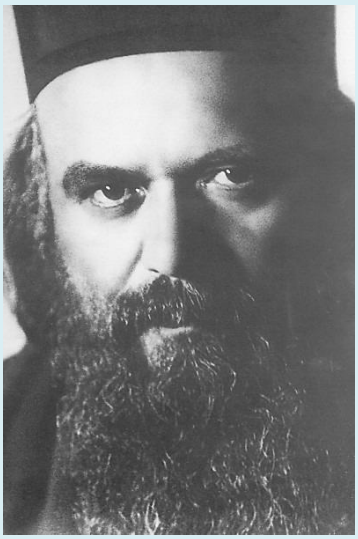

Împreună cu soţul ei, care era foarte bogat şi credincios, cuvioasa Theodora a locuit în Insula Eghina. Când Eghina a fost ameninţată de arabi, ei s-au strămutat la Tesalonic. Acolo ei au aşezat-o pe unica lor fiică într-o mânăstire, unde tânăra s-a tuns în îngerescul chip sub numele de Theopista.

La puţină vreme după aceasta soţul Theodorei a murit, iar Theodora a intrat şi ea în cinul monahal. ***Theodora a fost o mare ascetă. Ea auzea cântările cereşti, şi zicea uneori către surorile ei: „Oare nu auziţi cât de minunat cântă corurile de îngeri în altarul cel ceresc?"***

Prea cuvioasa Theodora s-a săvârşit cu pace către Domnul la anul 879, în vârstă fiind de şaptezeci şi cinci de ani.

Din sfintele ei moaşte a curs mir vindecător, care le-a fost de ajutor multora.

Sfânta cuvioasă Teodora, comoara Tesalonicului

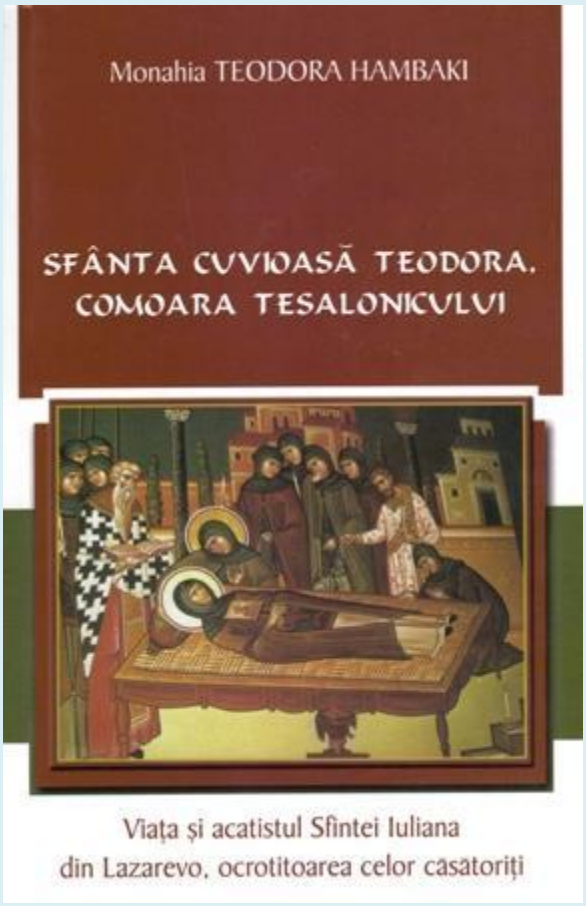

Astăzi vreau să scriu despre o carte sau mai bine zis despre viaţa unei sfinte foarte dragi sufletului meu. Este vorba de Sfânta Teodora a Tesalonicului, despre care am aflat întâmplător acum câţiva ani cumpărând respectiva carte deoarece vroiam să citesc despre cât mai multe vieţi de sfinte cu numele Teodora, visând că într-o zi fiica mea va purta acest nume.

O să vă povestesc câte ceva despre viaţa acestei sfinte, dar numai atât cât să vă fac curioşi să citiţi şi voi această carte, care pe lângă viaţa Sfintei Teodora mai conţine o comoară: viaţa Sfintei Iuliana din Lazarevo, ocrotitoarea celor căsătoriţi.

Sfânta Teodora, pe numele ei de botez Agapi a rămas orfană de mamă din fragedă copilărie. Tatăl ei, după moartea soţiei, s-a retras din lume, devenind, atât pentru proprii copii, cât şi pentru ceilalţi, părintele Antonie.

Agapi a rămas în grija naşei sale de botez, Teopisti, o femeie evlavioasă care nu avea copii. De mică Teodora visa să îmbrace şi ea haina monahală asemeni tatălui

şi fraţilor săi (sora sa Evloghia şi fratele Ştefan care au devenit la rândul lor monahi). Simţindu-şi sfârşitul aproape, Teopisti dorea să o ştie pe Agapi ocrotită şi după moartea sa. Din această cauză a crezut de cuviinţă să o logodească cu un tânăr de bun neam, foarte credincios şi cuminte.

Cu toate împotrivirile ei, Agapi şi-a ascultat naşa şi tatăl care i-a mărturisit că "nunta este o mare taină şi ceea ce se face pentru Dumnezeu nu este puţin lucru şi are mare importanţă acolo sus în cer".

Aşadar, ***Agapi se logodeşte apoi se căsătoreşte cu tânărul Ioan, fiul guvernatorului Alexie. Din binecuvântarea lui Dumnezeu a odrăslit trei copii: doi gemeni şi o fată. În urma unei mari epidemii au murit socrii lui Agapi şi cei doi gemeni. Agapi nu s-a lăsat descurajată de aceste încercări. Cu acordul soţului ei au trimis-o pe singura lor fiică, Teopisti, la seminarul Sfântul Luca, condus de sora părintelui Antonie.Nu după multă vreme muri şi soţul lui Agapi, fiind cu totul eliberată de grijile acestei lumi.***

După ce l-a îngropat creştineşte, Agapi a vrut să îşi urmeze dorinţa de a pleca la mănăstire. Deşi dusese o viaţă cucernică în lume, stareţa mănăstirii nu se lăsă uşor înduplecată de cererea tinerei văduve de a îmbrăca haina monahală.

Asta până când stareţa, rugându-se fierbinte lui Dumnezeu să-i descopere ce să facă cu această fiică duhovnicească auzi cuvintele Sfântului ocrotitor al mănăstirii: "Ţine-o pe Teodora, rânduieşte-o degrabă în obştea noastră. Este darul lui Dumnezeu pentru mănăstirea noastră şi pentru oraşul Tesalonic, după fratele meu, Sfântul mare muvenic Dimitrie". După această vedenie, stareţa făcu pregătirile şi Agapi deveni în scurt timp maica Teodora.

Când Teopisti trebui să părăsească seminarul maica Teodora vorbi cu stareţa să o primească în mănăstirea lor. Teopisti avea pe atunci nouă ani. Era numai bucurie şi frumuseţe şi toate maicile o primiseră cu multă dragoste.

Înţeleapta Ana, stareţa, înţelese pericolul pe care îl constituia copilaşul cel vesel în mănăstire. Dădu ordin să i se dea haine monahale vechi, să o pună la munci mai grele, să i se dea mâncare ca şi celorlalte monahii. Teopisti acceptă toate acestea cu naivitatea copilărească, cu bucuria de a fi în aceeaşi mănăstire cu mama sa. Nu s-a plâns niciodată de nimic.

Vicleanul diavol însă descoperi punctul slab al Teodorei. ***Aceasta îi spunea cu sinceritate stareţei sale: "Maica mea sfântă, îmi fac griji când o văd pe Teopisti***

îmbrăcată cu haine vechi, când o văd că lucrează cot la cot cu celelalte şi că mănâncă atât de puţin. Îmi e teamă să nu se îmbolnăvească şi să devină o povară pentru obşte."

Înţeleapta stareţă înţelesese pe dată cursa vrăjmaşului. Îi propuse Teodorei să o căsătorească pe Teopisti, dar cum aceasta nici nu se gândea la aşa ceva, ***în curând Teodora primise poate cel mai greu canon din viaţa sa de monahie: deşi locuia în aceeaşi chilie cu fiica ei şi mâncau la aceeaşi masă nu mai aveau voie să schimbe nici măcar un cuvânt între ele. Teodora acceptă cu smerenie canonul. Canon ce îl ţinură amândouă cu cea mai mare stricteţe timp de cincisprezece ani.***

Teodora urca pe culmile virtuţii şi stareţa era încuviinţată de aceasta. Nu de puţine ori diavolul încercă să o înfricoşeze, dar se dădu bătut. Nici chiar atunci când i se arătă în faţă Teodora nu se înspăimântă.

Trebuie să vă mărturisesc că am ajuns cu povestirea la punctul culminant. Dacă v-am stârnit interesul sunt sigură că mai departe veţi citi singuri.

Mormântul Sfintei Teodora descoperit în Salonic

ΜΑΚΕΔΟΝΙΑ

www.makthes.gr

Η ΠΡΩΤΗ ΠΡΩΙΝΗ ΕΦΗΜΕΡΙΣ ΕΝ ΘΕΣΣΑΛΟΝΙΚΗ

ΠΑΡΑΣΚΕΥΗ 27.06.2010

ΣΗΜΕΡΑ

Βιντεοσκοπούσε 19χρονη υπάλληλο στην τουαλέτα!

Στο φως ο τάφος της Αγίας Θεοδώρας

Ερχεται η τελική

Potrivit Elsei Spyridopoulos a Greciei ziarul " Μακεδονία "(Macedonia), mormântul Sfintei Teodora din Salonic a fost descoperit la Salonic, la Vasileos Hirakleiou Road. Potrivit Melina Paisidou, șeful Ephoriate 9 bizantin antichități (ABE), mormântul întreg "a fost găsit în straturile proto-bizantine și avem primele suspiciuni că este mormântul Sfintei Teodora".

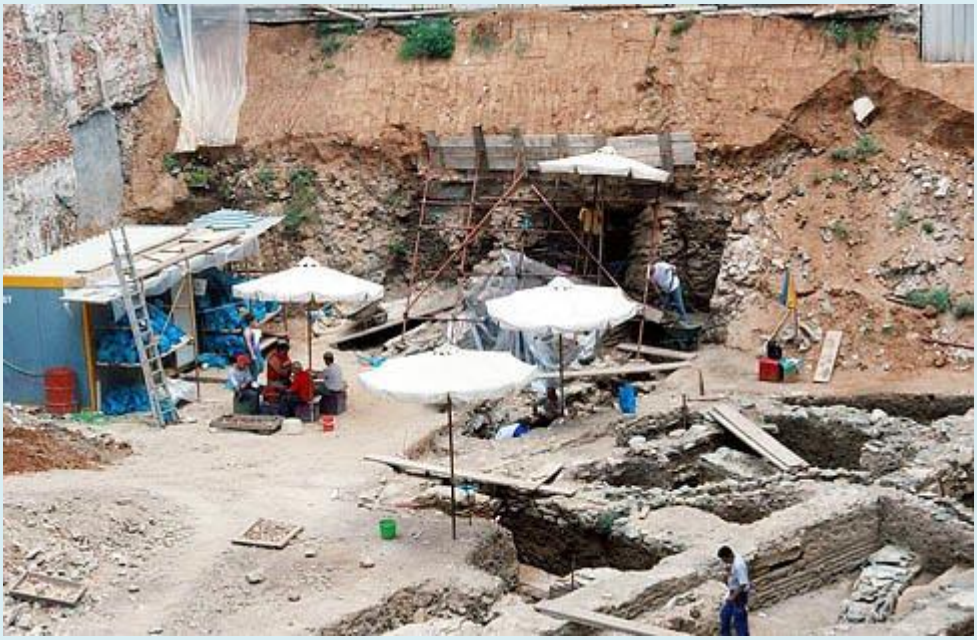

A fost salvat în această descoperire excepțională acoperișul, un arc foarte frumos, cei patru pereți, apenture de coborâre, decorul podelelor de marmură este perfect , Săpăturile vor continua până la sfârșitul lunii octombrie.

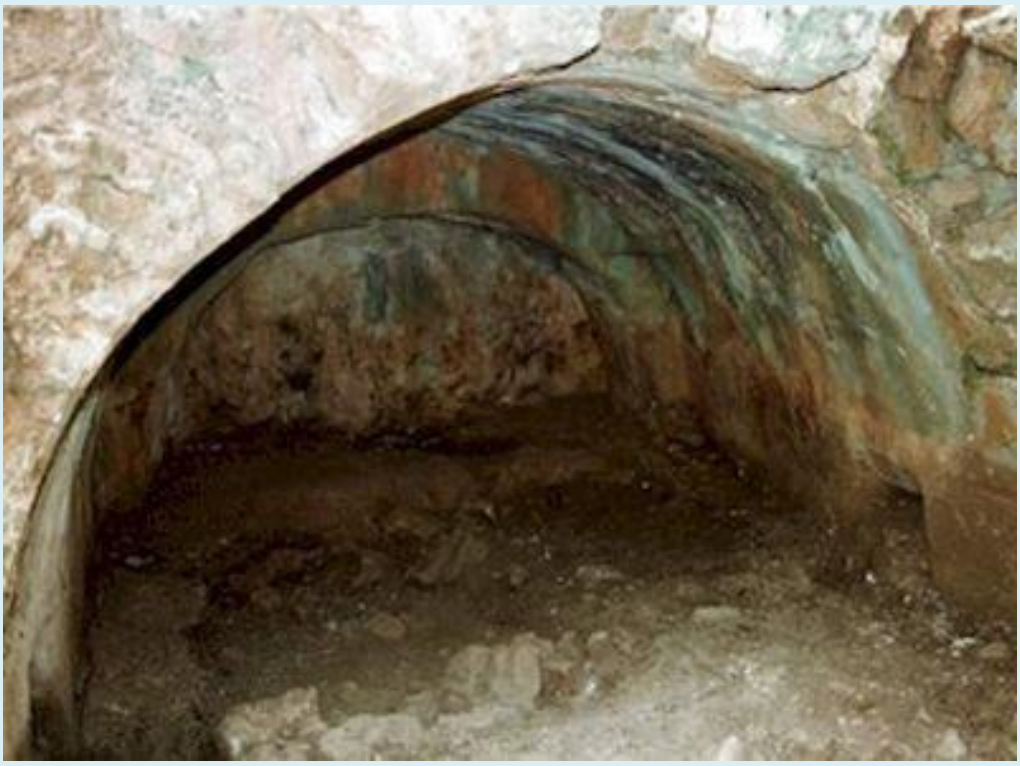

Ce spune sinaxarul? Sinaxarul ne oferă o serie de femei care poartă numele de Teodora. Printre acestea sunt:

- ✓ Sfânta Teodora din Alexandria (septembrie 11)

- ✓ Sfânta Teodora din Peloponez – Vasta (septembrie 11)

- ✓ SfântaTeodora, soţia împăratului Iustinian (noiembrie 15)

- ✓ Sfânta Teodora din Cezareea (decembrie 30)

- ✓ Sfânta Teodora împărăteasa (februarie 11)

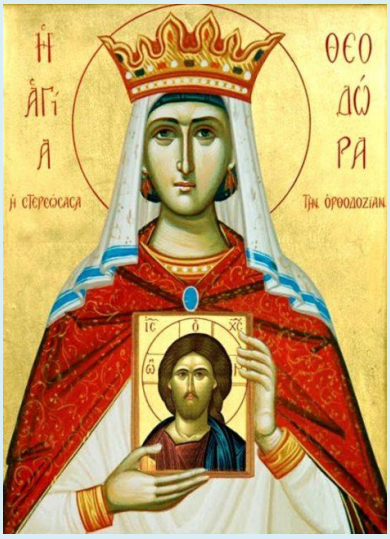

- ✓ Sfânta Teodora cea dreaptă, împărăteasa Artei (nu apare in calendarul nostru ortodox) (11 martie)

- ✓ Sfânta muceniţă Teodosia (martie 20)
- ✓ Sfânta muceniţă Teodosia din Tir (2 aprilie)

- ✓ Sfânta muceniţă Teodora (5 aprilie)
- ✓ Sfânta cuvioasă Teodora de la Salonic (5 aprilie)
- ✓ Sfânta muceniţă Teodora (16 aprilie)
- ✓ Sfânta cuvioasă Teodora de la Sihla (7 august)

- ✓ Sfânta Teodora de la Salonic, care era cu neamul din Egina (29 august)

Deci, vedem că există două Sfinte Teodora de la Salonic și atunci când vom citi biografiile lor, vom descoperi că mormintele lor joacă un rol important.

Sfânta Teodora din Salonic sărbătorită în 5 aprilie a fost o călugăriţă care şi-a împodobit sufletul cu virtuți. Nu de mult altceva nu era cunoscut din viața ei, cu toate acestea, la câțiva ani de la înmormântare, starețа mănăstirii Sfintei Teodora a

trecut la cele veșnice. Când maicile au vrut să o îngroape lângă Sfânta Teodora. Dintr-o dată, ca și cum ea ar fi fost în viață, corpul ei s-a mutat pentru a face loc stareţei.Atunci cei prezenți care au asistat la acest eveniment remarcabil, au strigat: "Doamne, miluiește!" Multe minuni s-au lucrat prin sfintele moaște ale Sfintei Teodora. Cei care au venit să-o venereze s-au vindecat de tot felul de boli, s-au eliberat de puterea demonilor.

***

Sfânta Teodora din Salonic sărbătorită pe 29 august a fost o femeie bogată și devotată care a trăit pe insula Aegina, dar, atunci când au venit arabii a fugit din insulă și s-a mutat la Tesalonic. Acolo, ea a dat-o pe fiica ei într-o mănăstire, unde a primit numele de Theopista. Soțul ei a murit Theodorinus curând, iar apoi ea a devenit o călugăriță Teodora. A fost un mare ascet. A auzit de multe ori cântând îngerii și spunea surorilor ei: ***"Nu auziţi cât de minunat cântă îngerii în lumina cerească?"*** Ea a adormit în 892, și mir curgea din trupul ei, care a adus vindecare pentru mulți.

Se pare că a fost descoperit mormântul Sfintei Teodora din urmă. În ceea ce privește moaștele și mirul care țâșnește și uleiul sfânt care curgea din mormântul ei, citiți următoarele:

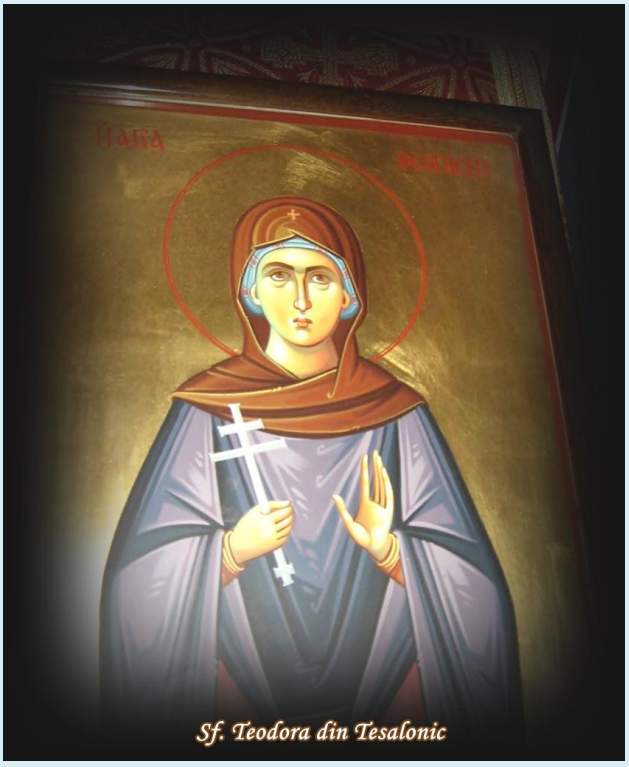

Sfânta Teodora de la Salonic s-a născut în Aegina, o insulă din Golful Saronic sud-vest de Atena, în 812. Ea s-a născut într-o familie bine privită în comunitate ca virtuoasă și religioasă.

Tatăl ei, Antonie, a fost un preot de prim rang, fratele ei a fost un diacon și sora ei o călugăriță în mănăstirea locală. La naștere, mama Teodorei, Chrysanthe, a murit, fapt care l-a determinat pe tatăl ei să o dea pe Teodora (numele ei de botez Agape, care înseamnă "dragoste" în limba greacă), ca să o crească nașei Anna.

La început a fost evident că Teodora a vrut să meargă pe urmele familiei ei. La șapte ani, ea a fost logodită cu un bărbat, tatăl ei îl considera demn de o astfel de femeie frumoasă și bună. Ei s-au căsătorit mai târziu și Teodora a dat naștere la trei copii (dintre care doar unul a supraviețuit).

După moartea fratelui ei din cauza arabilor, care făceau raiduri asupra Eginei a părăsit insulele devastate în secolele IX-X, împreună cu soțul ei Theopiste, și fiica sa, a emigrând în Salonic (deci originea epitetului ei).

Aproape de 25 de ani (837 AD), soțul Teodorei a murit. Văduvă, ea a trimis pe fiica ei la mănăstirea Sfântului Ștefan pentru tundere (acceptarea jurămintelor de călugăriță), precum și asumarea jurămintelor pentru ea.

Sub superioara ei, Anna, Teodora a dat dovadă de ascultare, smerenie și cumpătare, deși uneori, părea că ea o "testa".

Odată, când un fierbător de apă fiartă s-a rasturnat podeaua unde dormea Teodora s-a mutat fără a spune superioarei. În aceea ce penitență pentru neascultare, care apare egoistă , Teodora a fost lăsată să-și petreacă noaptea stând în curte în timpul unui viscol.S-a dovedit a fi edificatoare pentru, când credea că ar îngheța, a declarat că s-a simțit încălzită de prezența și spiritul lui Dumnezeu.

O altă călugăriță, în asemănare cu povestea celor Patruzeci de Mucenici (care au murit într-un lac congelați pentru a nu renunța la credința lor), un nimb strălucitor de lumină cobora încet din cer şi se aşeza pe capul Teodorei în timp ce ea a îngenuncheat afară.

Condițiile de viață date fiicei ei de către stareța Anna (să i se dea haine monahale vechi, să o pună la munci mai grele, să i se dea mâncare ca şi celorlalte monahii) a făcut să-i fie greu să nege sentimentele ei materne pentru Theopiste. Anna, văzând acest lucru i-a dat următorul canon deşi locuia în aceeaşi chilie cu fiica ei şi

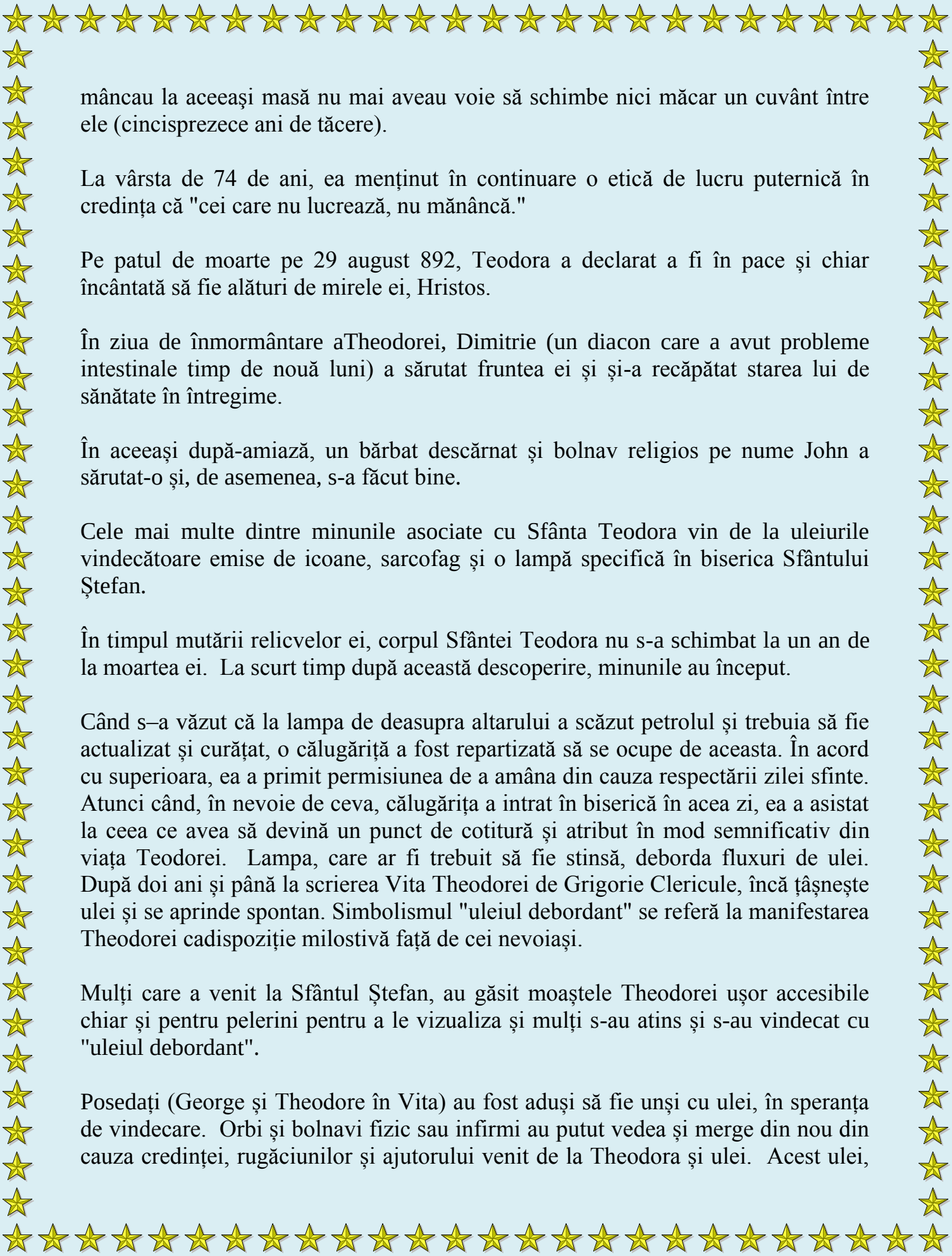

mâncau la aceeaşi masă nu mai aveau voie să schimbe nici măcar un cuvânt între ele (cincisprezece ani de tăcere).

La vârsta de 74 de ani, ea menținut în continuare o etică de lucru puternică în credința că "cei care nu lucrează, nu mănâncă."

Pe patul de moarte pe 29 august 892, Teodora a declarat a fi în pace și chiar încântată să fie alături de mirele ei, Hristos.

În ziua de înmormântare aTheodorei, Dimitrie (un diacon care a avut probleme intestinale timp de nouă luni) a sărutat fruntea ei și și-a recăpătat starea lui de sănătate în întregime.

În aceeași după-amiază, un bărbat descărnat și bolnav religios pe nume John a sărutat-o și, de asemenea, s-a făcut bine.

Cele mai multe dintre minunile asociate cu Sfânta Teodora vin de la uleiurile vindecătoare emise de icoane, sarcofag și o lampă specifică în biserica Sfântului Ștefan.

În timpul mutării relicvelor ei, corpul Sfântei Teodora nu s-a schimbat la un an de la moartea ei. La scurt timp după această descoperire, minunile au început.

Când s–a văzut că la lampa de deasupra altarului a scăzut petrolul și trebuia să fie actualizat și curățat, o călugăriță a fost repartizată să se ocupe de aceasta. În acord cu superioara, ea a primit permisiunea de a amâna din cauza respectării zilei sfinte. Atunci când, în nevoie de ceva, călugărița a intrat în biserică în acea zi, ea a asistat la ceea ce avea să devină un punct de cotitură și atribut în mod semnificativ din viața Teodorei. Lampa, care ar fi trebuit să fie stinsă, deborda fluxuri de ulei. După doi ani și până la scrierea Vita Theodorei de Grigorie Clericule, încă țâșnește ulei și se aprinde spontan. Simbolismul "uleiul debordant" se referă la manifestarea Theodorei cadispoziție milostivă față de cei nevoiași.

Mulți care a venit la Sfântul Ștefan, au găsit moaștele Theodorei ușor accesibile chiar și pentru pelerini pentru a le vizualiza și mulți s-au atins și s-au vindecat cu "uleiul debordant".

Posedați (George și Theodore în Vita) au fost aduși să fie unși cu ulei, în speranța de vindecare. Orbi și bolnavi fizic sau infirmi au putut vedea și merge din nou din cauza credinței, rugăciunilor și ajutorului venit de la Theodora și ulei. Acest ulei,

de asemenea, a ajutat eretici să renunțe la căile lor neortodoxe și să accepte credința lui Dumnezeu.

Pictograma (eikon) a fost privită ca un element esențial al cultului bizantin un sfânt. În termen de o lună de la moartea ei, când a fost solicitată o pictogramă a Teodorei pentru biserică, un pictor pe nume John a fost chemat. Fără să știe vreo descriere a Teodorei și bazându-se numai pe viziunile pe care le-a avut într-un vis, John a pictat cu exactitate imaginea unei tinere Teodora.

Teodora este cel mai frecvent portretizat într-un mod tineresc, așa cum vom vedea în curând imaginea conservată de ea în Hagia Sophia.

Pentru a zi de la data publicării Vita ei, sonda de petrol dulce parfumată a emis prin palma dreaptă, care, de asemenea, a avut puteri de vindecare. Spiritul Sfintei Teodora a venit și în alte forme.

Sarcofagul și moaștele ei au fost acoperite cu dale de marmură. Privind respectarea zilei de naștere a Sfântului Ioan Botezătorul, aceste dale de marmură s-au oprit, ca și cum ar fi fost împinse de jos.

Cultul Teodora continuă să locuiască în biserica modernă a Sfintei Teodora (care face parte dintr-o mănăstire de sex masculin).

Doxologia - Sfânta Teodora din Tesalonic

https://www.youtube.com/watch?v=tX-RW37NoVY&app=desktop

Pr. Silviu Cluci - Odoarele Mănăstirii Dohiariu

După înăbuşirea revoluţiei de la 1821, mănăstirea a fost jefuită de turci. Cu toate acestea, Mănăstirea Dohiariu păstrează un deosebit tezaur duhovnicesc.

Cel mai de preţ odor al Mănăstirii Dohiariu este icoana Maicii Domnului „Grabnic ascultătoarea”. Icoana se află vizavi de intrarea în biserica mare, în partea dreaptă a coridorului care duce la trapeză. Înaintea acestei sfinte icoane se cântă zilnic Paraclisul Maicii Domnului, icoana fiind un izvor nesecat de tămăduiri și mângâieri. Ea este cinstită în întreaga lume, mai ales ca ocrotitoare a familiilor creștine și în mod special, ca ajutătoare pentru femeile ce nu pot naște.

În schevofilachionul mănăstirii se păstrează o parte din lemnul Sfintei Cruci şi părţi din moaştele mai multor Sfinţi, precum: Haralambie, Mercurie, Ioan Gură de Aur, Nil izvorâtorul de mir, Petru athonitul, Dionisie de Olimp, Evplu, Iacov Persul, David din Tesalonic, Marina, Teodora din Tesalonic şi ale celor 20.000 de mucenici din Nicomidia.

În biblioteca din turn se păstrează 395 de manuscrise, din care 60 sunt pe pergament.

În arhiva mănăstirii se păstrează 60 de documente din perioada bizantină (secolele XI-XV), în jur de 100 din secolele al XVI-lea şi al XVII-lea, precum şi multe documente româneşti şi otomane.

(Foto) Mănăstirea Dohiariu din Muntele Athos - marea ctitorie a domnitorului Alexandru Lăpuşneanu
https://doxologia.ro/locuri-sfinte/manastirea-dohiariu-din-muntele-athos-marea-ctitorie-domnitorului-alexandru-lapusneanu

Drd. Eugen Florin Costescu - Mănăstirea cuvioasei Teodora, comoară a Salonicului de astăzi

26 august 2018

Coborând dinspre măreața bazilică bizantină închinată Sfântului mare mucenic Dimitrie, izvorâtorul de mir, prin Piața mare a Salonicului, ce poartă numele marelui filosof Aristotel, se zărește, printre clădirile noi ale orașului, o fortăreață monahală ce înconjoară biserica Mănăstirii Sfântului arhidiacon Ștefan și a cuvioasei Teodora din Tesalonic. Pășind pe porțile înalte ale așezământului monahal, înghesuită de clădiri moderne și totodată lăsând la o parte tot zgomotul provocat de viața activă a orașului, biserica mănăstirii oferă liniște și pace lăuntrică celor ce-i calcă pragul.

Date istorice despre Mănăstirea Sfântului arhidiacon Ștefan avem din viața Sfintei cuvioase Teodora, care în jurul anului 837 vine și îmbracă haina monahală, închinându-și aici viața slujirii lui Dumnezeu.

Mănăstirea care și-a schimbat numele

După mutarea moaștelor Sfintei Teodora din mormântul din curtea mănăstirii în Catolicon, eveniment ce a avut loc în august 893, Mănăstirea Sfântului arhidiacon Ștefan a primit numele de Mănăstirea Sfintei Teodora. La această mănăstire s-au nevoit sora mitropolitului Nil Kabasila al Tesalonicului și mama Sfântului Nicolae Kabasila.

Vicisitudinile unei istorii tumultuoase

Odată cu cucerirea Tesalonicului de către turci, în 1430, moaștele Sfintei Teodora au fost tăiate, până la acea dată ele păstrându-se întregi. Mănăstirea a scăpat de a fi transformată în moscheie, soartă ce au avut-o majoritatea bisericilor și mănăstirilor din Tesalonic timp de aproape șase secole. Este cunoscut faptul că ajunsese să aibă 200 de monahii, fapt ce i-a determinat pe turci să numească așezarea monahală „Kizlar Monastir" (mănăstirea fetelor). A trecut prin flăcările a două incendii, mai întâi în anul 1890, iar apoi în 1917, când incinta mănăstirii a fost devastată în întregime. Noua biserică a mănăstirii a fost construită în anul 1935 deasupra ruinelor vechii biserici, urmând ca mai târziu să fie construită incinta, din 1974 funcționând ca mănăstire de călugări. Din 1989, în incinta mănăstirii funcționează Centrul de Studii Patristice și o școală de paleografie grecească.

Chipuri aghiografice

Sfânta Teodora s-a născut în insula Eghina, fiind fiica preotului Antonie și a Hrisantei. A primit la botez numele de Agapi, rămânând orfană de mamă încă de la naștere. A fost crescută de nașa ei de botez, Teopisti, întrucât preotul Antonie primise chipul îngeresc, devenind monahul Antonie. A avut parte de o adevărată educație creștină, chiar dacă s-a născut în perioada iconoclastă din vremea împăratului Mihail al II-lea Valvos (820-829).

Îndemnată de duhovnicul său, s-a căsătorit de la o vârstă fragedă cu Ioan, unul din fiii guvernatorului Eghinei. Au avut o fată, pe nume Teopisti și doi gemeni, care însă au murit de mici.

Neputând să sufere prigoana sarazinilor, tânăra Agapi (Sfânta Teodora) pleacă împreună cu soțul și fiica ei în părțile nordice ale Greciei de astăzi, rămânând în cetatea Tesalonicului sub ocrotirea Sfântului mare mucenic Dimitrie. Nu după mult timp de la ajungerea lor aici, Agapi o rânduiește pe Teopisti, fiica sa, în Mănăstirea Sfântului arhidiacon Ștefan din Tesalonic, îmbărbătându-l totodată pe soțul ei și fiindu-i aproape până la trecerea sa la Domnul. A primit după aceea și ea chipul cel îngeresc, cu numele de Teodora.

Mamă iubitoare și monahie desăvârșită

Având o deosebită râvnă monahală, Teodora și-a împlinit cu mult devotament ascultările, una dintre cele mai grele dintre acestea fiind legată tocmai de fiica ei. Monahia Teodora se nevoia în aceeași mănăstire cu fiica ei trupească, legătura de sânge și dragostea firească dintre mamă și fiică făcându-le să fie într-o continuă apropiere.

Ele își vorbeau tot timpul, cuvioasa Teodora îngrijind-o pe Teopisti cu afecțiunea specifică unei mame iubitoare față de propriul copil. Observând apropierea dintre cele două, stareța Ana a considerat că este o ispită care poate să le amăgească și să le îndepărteze de rânduiala monahală și de sfatul Evangheliei, care spune că „cel ce va iubi pe mamă sau pe tată mai mult decât pe Mine nu este vrednic de Mine”. Astfel că, într-o zi, pe când Teodora strângea hainele fiicei sale, este surprinsă de egumenă, care îi spune pe un ton aspru: „Teodora, de ce te îngrijești atât de mult de fiica ta?” Stareța îi dă ascultarea de a nu mai vorbi cu fiica ei, și astfel, cele două vor petrece în liniște, fără să vorbească una cu cealaltă, timp de 15 ani, deși trăiau în aceeași chilie, mâncau împreună și făceau lucrul mâinilor împreună.

Mai târziu, când Teodora s-a îmbolnăvit, stareța a ridicat acest canon, însă, când cele două au început să-și vorbească, a constatat că afecțiunea izvorâtă din rudenia de sânge se estompase, cele două ajungând la o desăvârșită și binecuvântată înstrăinare una față de cealaltă.

Văzătoare a Luminii necreate

O altă încercare la care a fost supusă cuvioasa Teodora de către stareța Ana a fost și aceasta: stareța a dat-o afară din chilie în timpul unei furtuni din miezul iernii. Făcând ascultare de povățuitoarea sa, cuvioasa Teodora a îndurat frigul și ploaia prin rugăciune și cugetare la Tainele dumnezeiești. Însă, pentru a se face cunoscută măsura duhovnicească la care ajunsese, monahia Teodora a fost văzută de sora Harito cum strălucea și era ridicată de la pământ de puterea dumnezeiască. Strălucirea sfintei era dată de un nimb de lumină care cobora din cer pe capul cuvioasei Teodora și o acoperea, astfel ajutând-o să nu simtă greutatea iernii. Când stareța a fost înștiințată, pentru a nu se păgubi Teodora de plata ostenelilor, a dat canon să nu fie spuse aceste taine, ci să fie trecute sub tăcere.

Ascultătoare și după moarte

Ajungând la vârsta de 80 de ani, cuvioasa Teodora și-a dat sufletul în mâna lui Dumnezeu la 29 august. Ea și-a cunoscut mai dinainte fericitul sfârșit, care a fost anunțat de sunetul clopotelor mănăstirii, care prin minune au bătut singure. A fost prohodită și apoi înmormântată în curtea mănăstirii. După moartea sa a murit și egumena Ana, cea care a primit-o în mănăstire și de care a făcut ascultare, smerindu-se și nevoindu-se sub povățuirea ei de maică și îndrumătoare spirituală a obștii monahale în care intrase. La momentul înmormântării egumenei a fost descoperit trupul Sfintei Teodora, care, deși trecuse ceva timp de la moartea sa, s-a ridicat și i-a făcut loc povățuitoarei sale, oferindu-i locul mai larg în mormânt. Aceasta a fost și prima minune săvârșită după moartea sa, arătându-și totodată virtutea ascultării și a smereniei față de egumena sa chiar și după moarte.

Ocrotitoare a monahilor și a familiei

Sfânta cuvioasă Teodora izvorăște mulțime de minuni, ajutându-i pe cei care aleargă la ea cu rugăciuni stăruitoare. Mijlocind cu rugăciunile sale la Tronul Preasfintei Treimi, ea este ocrotitoarea părinților, a tinerilor care vor să intre în viața de familie, dar și a călugărilor, întrucât a fost atât o soție și mamă iubitoare, cât și o monahie care și-a îndeplinit cu multă râvnă ascultările.

Η
ΑΓΙΑ
ΘΕΟ
ΔΩΡΑ

Biserica Sfânta Teodora din Salonic

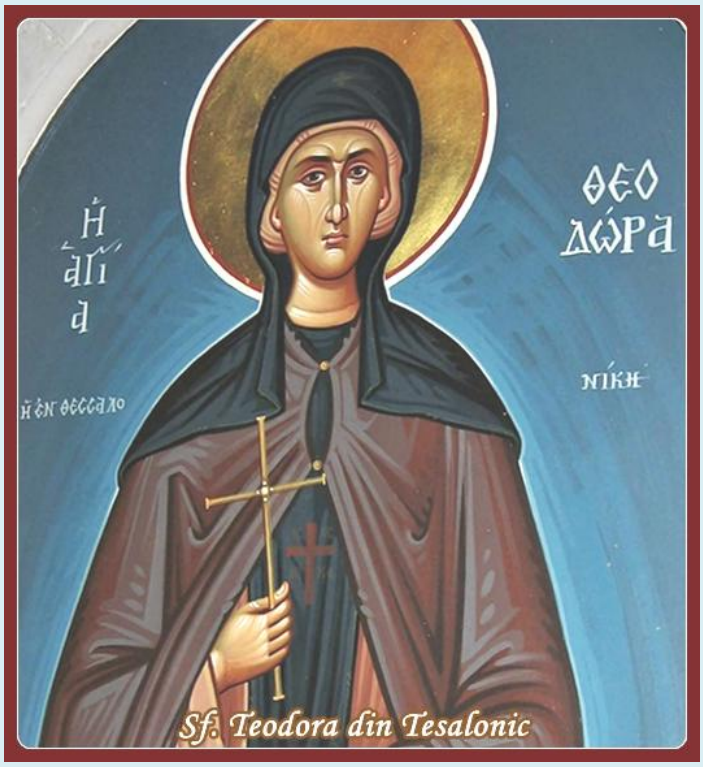

http://www.youtube.com/watch?v=zIAlLi3SgHE

Biserica Sfânta Teodora situată la aproximativ 1 km de centrul orașului Salonic pe strada Ermou 34.

Intrarea exterioară a Bisericii

Apă sfinţită nu se opreşte niciodată, izvorăşte

ΑΓΙΑΣΜΑ
ΑΓΙΑΣΜΑ

Η ΖΩΟΔΟΧΟΣ ΠΗΓΗ
ΜΡ ΘΥ
ΙΣ ΧΣ

ΠΕΤΡΟ

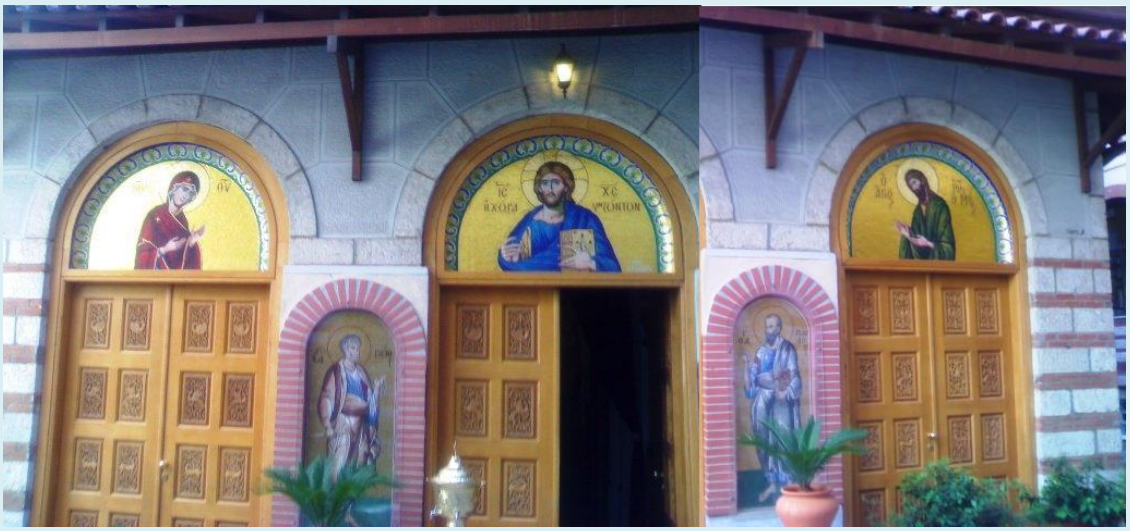

ΙΣ
ΧΣ
ΑΝΑΣΤΑΣΙΣ
ΤΩΝ
ΝΕΚΡΩΝ

Interiorul intrarea în biserică

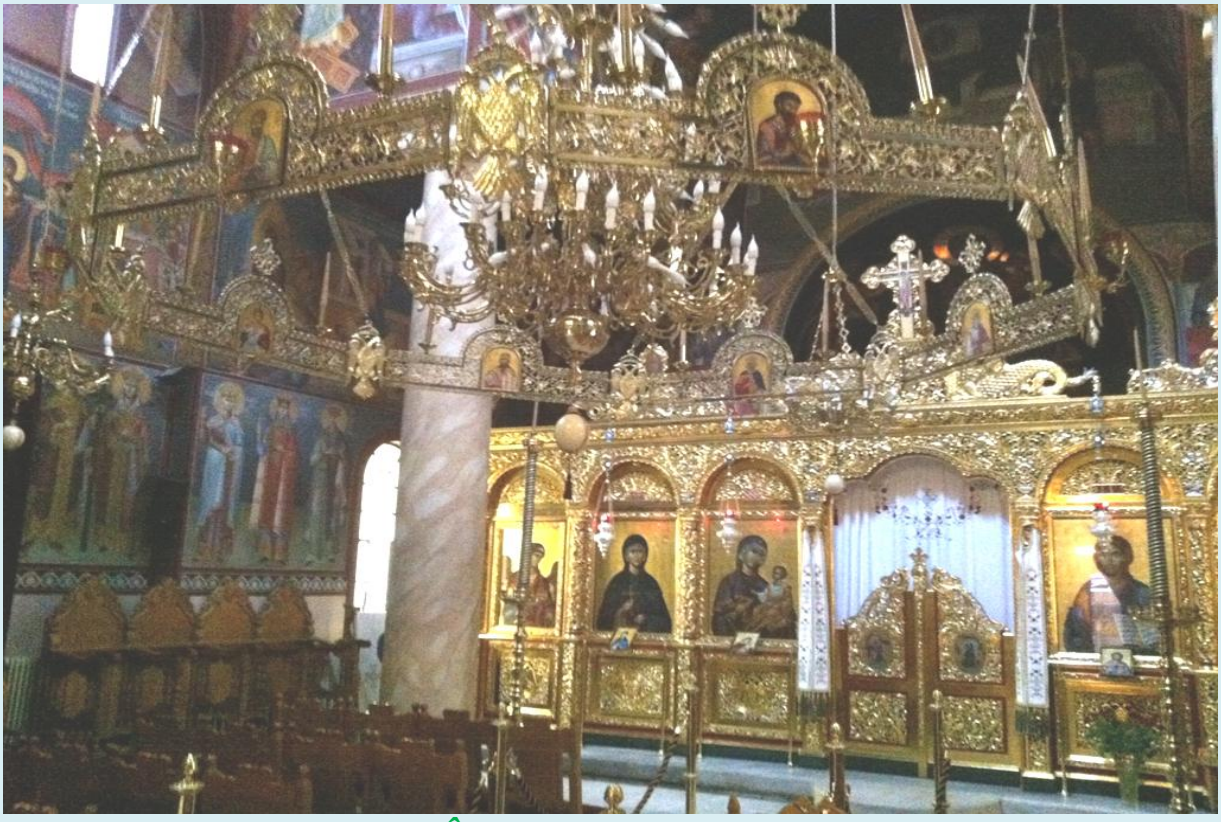

În interiorul Bisericii

Sfinţii cuvioşi Onufrie cel mare şi Petru Athonitul

Domul

ΘΕΟΔΩΡΑ

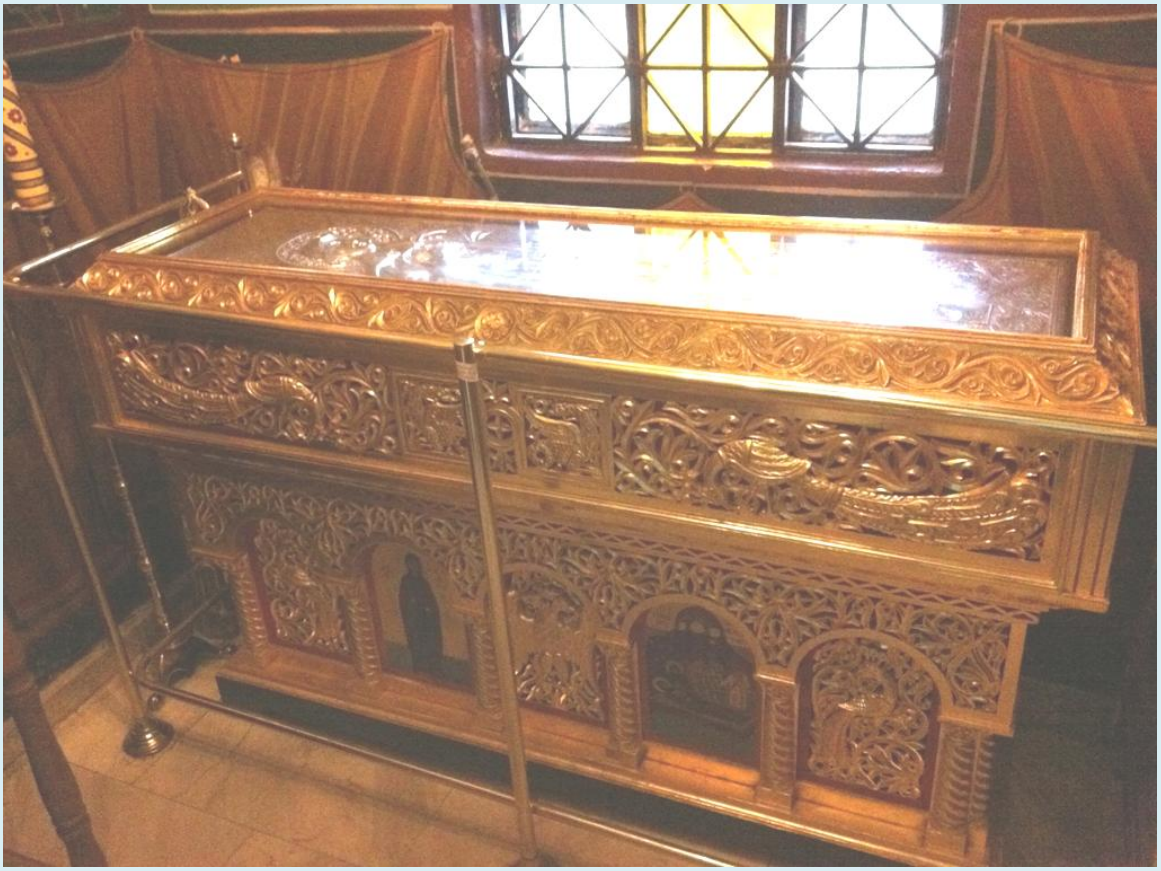

Moaştele Sfintei Teodora de la Salonic

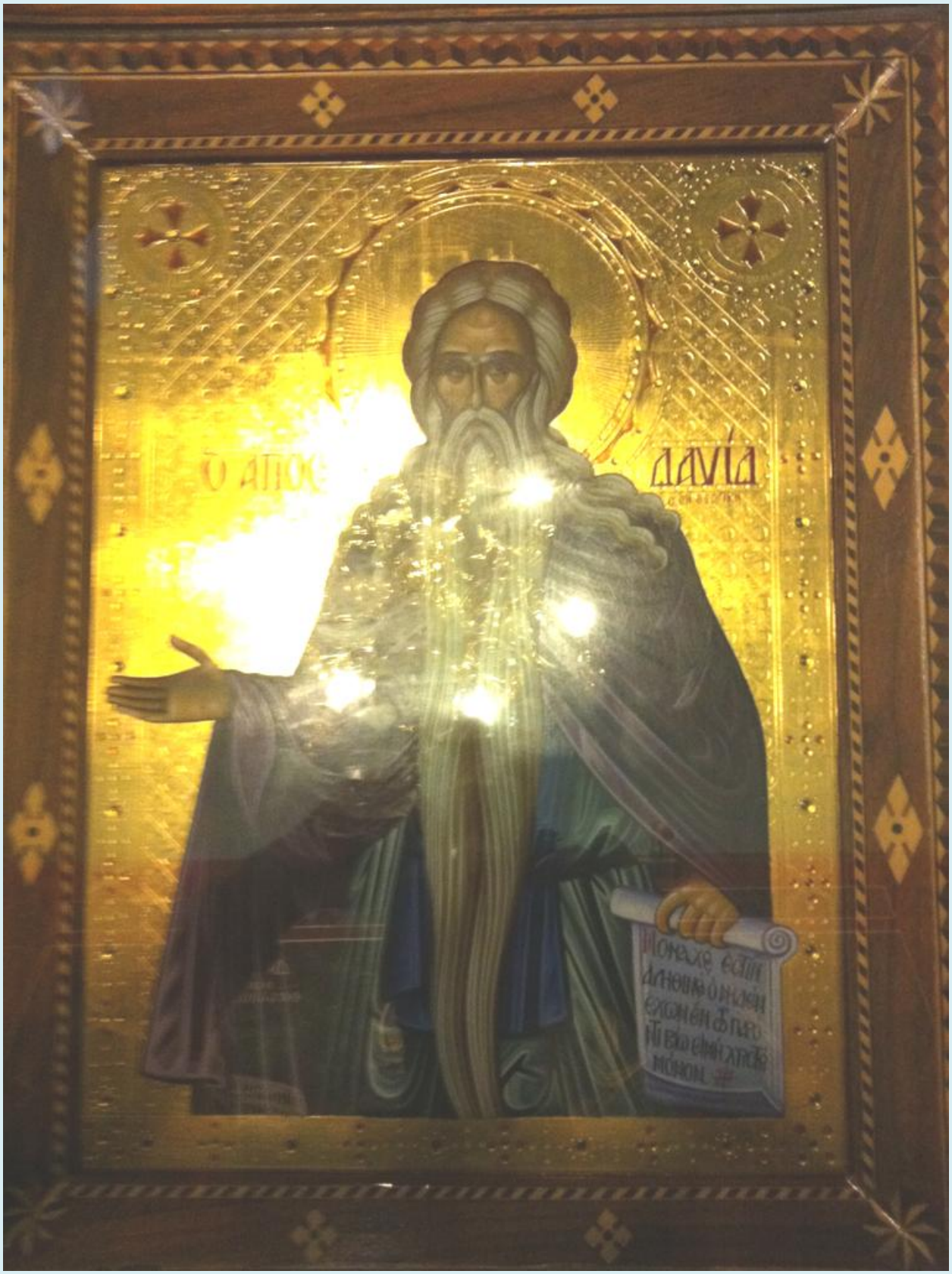
Ο ΑΠΟΣ
ΔΑΥΙΔ

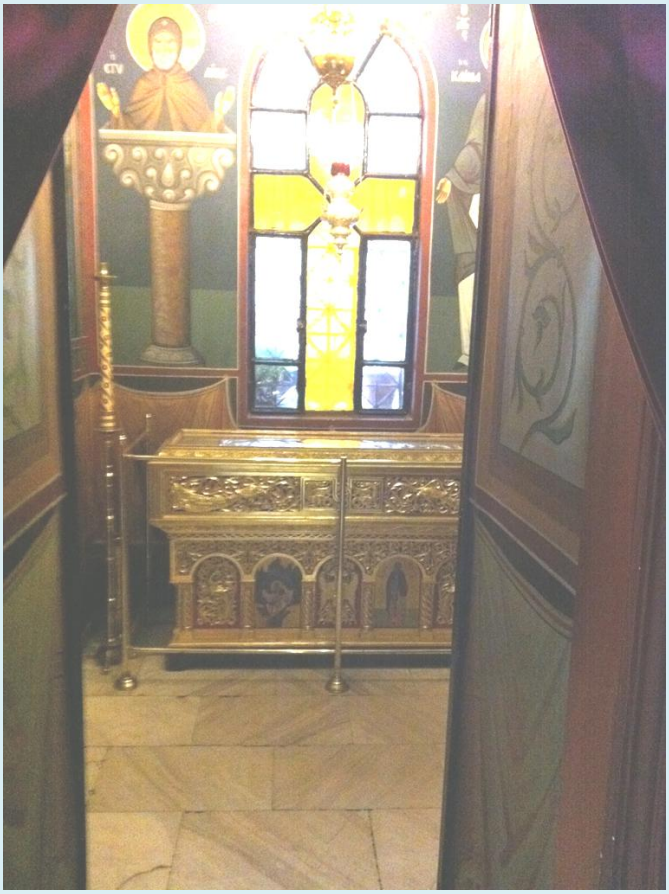

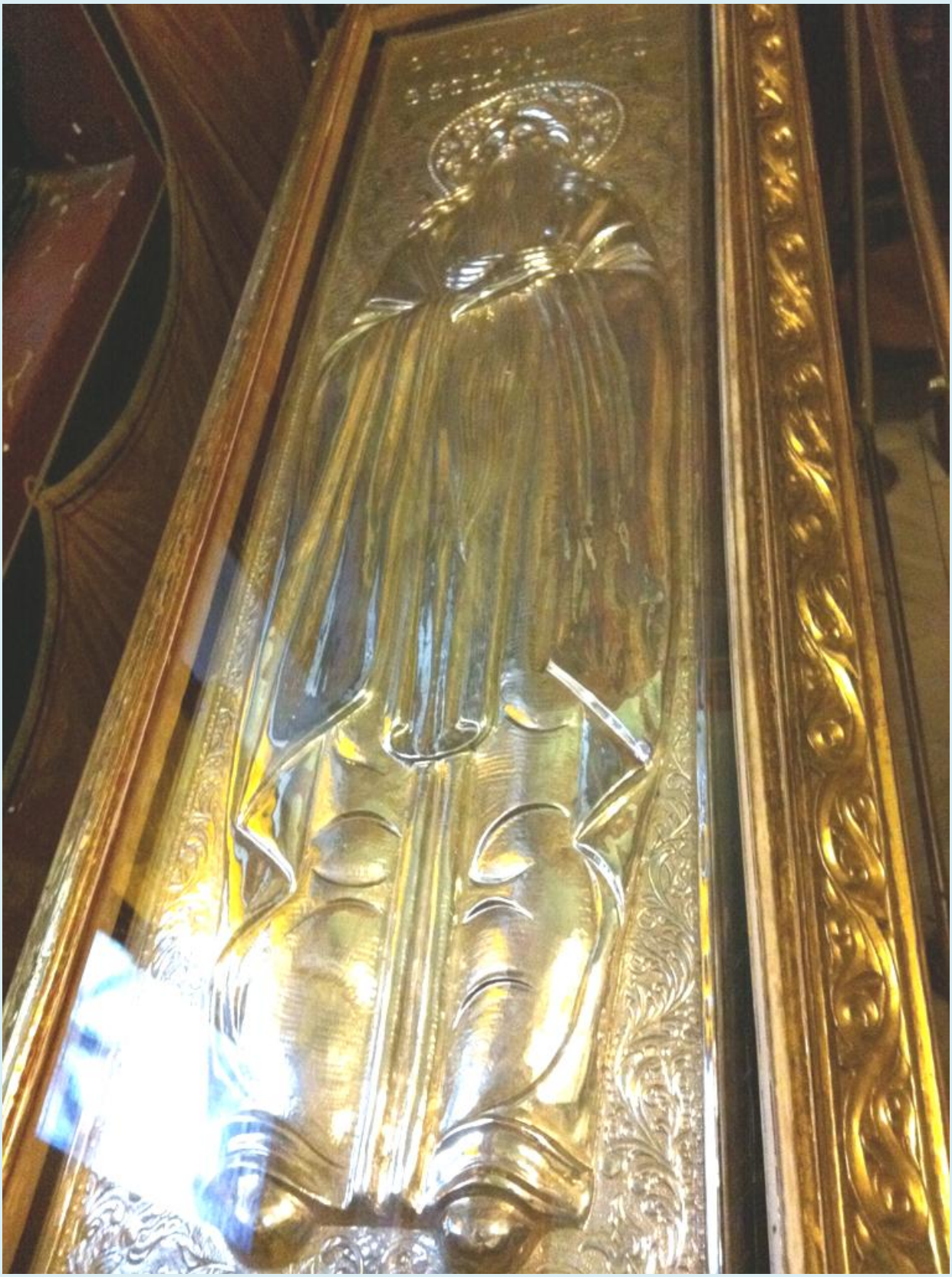

Moaştele Sfântului David din Tesalonic

Pr. Silviu Cluci - Mănăstirea Sfintei cuvioase Teodora - Tesalonic, Grecia

În biserica mănăstirii, în pronaos, se păstrează moaştele Sfintei Teodora din Tesalonic şi moaştele cuviosului David al Tesalonicului.

Biserica şi izvorul Sfintei Teodora (Foto: Bogdan Zamfirescu)

Mănăstirea Sfintei Teodora se află în centrul oraşului Tesalonic, în apropierea pieţei Aristotel, pe strada ce duce către biserica „Sfânta Sofia”. Mănăstirea funcţionează drept cămin pentru monahii din Grecia şi din celelalte ţări ortodoxe ce studiază Teologia la „Tesalonic”.

În biserica mănăstirii, în pronaos se păstrează moaştele Sfintei Teodora din Tesalonic.

Sfânta Teodora s-a născută în insula Eghina, din părinţi dreptcredincioşi, în perioada iconoclastă, în vremea împăratului Mihail al II-lea Valvos (820-829). La îndemnul părinţilor, s-a căsătorit la vârsta potrivită şi a născut o fiică. După aceea, din cauza năvălirii barbarilor, s-a mutat în cetatea Tesalonic, unde și-a crescut fiica purtând mare grijă de curăția sufletului ei și făcând-o mireasa lui Hristos.

După moartea soţului ei, Sfânta Teodora a mers în mănăstire alături de fiica sa şi a primit tunderea în monahism. A avut o viaţă îmbunătăţită, încât, nu numai în viaţă, ci şi după moartea sa multe minuni a făcut.

După câţiva ani de la trecerea la Domnul a fost descoperit în chip minunat trupul său neatins de stricăciune şi răspândind bună mireasmă.

Racla cu moaştele Sfintei Teodora din Tesalonic (Foto: Silviu Cluci)

Cinstitele moaşte ale Sfintei Teodora se păstrează astăzi în Tesalonic, în mănăstirea închinată ei.

În curtea mănăstirii se găseşte şi izvorul Sfintei Teodora, a cărui apă este cunoscută ca tămăduitoare.

Tot în aceeaşi biserică se află şi moaştele cuviosului David din Tesalonic. Acest sfânt s-a născut la Tesalonic şi s-a nevoit mai întâi în mănăstirea Sfinţilor mucenici Teodor şi Mercurie, cea numită Kukuliaton, din apropierea cetăţii Tesalonicului. El s-a nevoit vreme de trei ani într-un migdal. Mai apoi, el şi-a continuat nevoinţele

într-o chilie pe care şi-a zidit-o sub acel migdal. S-a strămutat la cereştile locaşuri la anul 540.

După dorinţa sa, trupul cuviosului a fost îngropat în Mănăstirea Aproiton. Sfintele sale moaşte au rămas în locul în care au fost depuse, până în epoca cruciadelor. În vremea stăpânirii casei de Montferrat asupra Tesalonicului (1204-1222), sfintele sale moaşte au fost mutate în Italia, iar în 1236 sunt consemnate ca găsindu-se la Pavia, unde au şi rămas până în anul 1967. În cele din urmă, sfintele moaşte ale cuviosului David au fost mutate în Tesalonic, fiind aşezate în biserica mănăstirii Sfintei Teodora la data de 16 septembrie 1978.

Racla cu moaştele Sfântului David din Tesalonic (Foto: Silviu Cluci)

Numeroşi pelerini vin zilnic la Mănăstirea „Sfânta Teodora” pentru a se închina cinstitelor moaşte ale Sfintei Teodora şi ale Sfântului David din Tesalonic.

(Foto) Mănăstirea „Sfânta Teodora” din Tesalonic:
https://doxologia.ro/locuri-sfinte/manastirea-sfanta-teodora-din-tesalonic-galerie-foto

Mănăstirea „Sfânta Teodora din Tesalonic” (foto)

Mănăstirea Sfintei Teodora se află în centrul oraşului Tesalonic, în apropierea pieţei Aristotel, pe strada ce duce către biserica „Sfânta Sofia”. Mănăstirea funcţionează drept cămin pentru monahii din Grecia şi din celelalte ţări ortodoxe ce studiază Teologia la Tesalonic.

© doxologia.ro

© doxologia.ro

© doxologia.ro

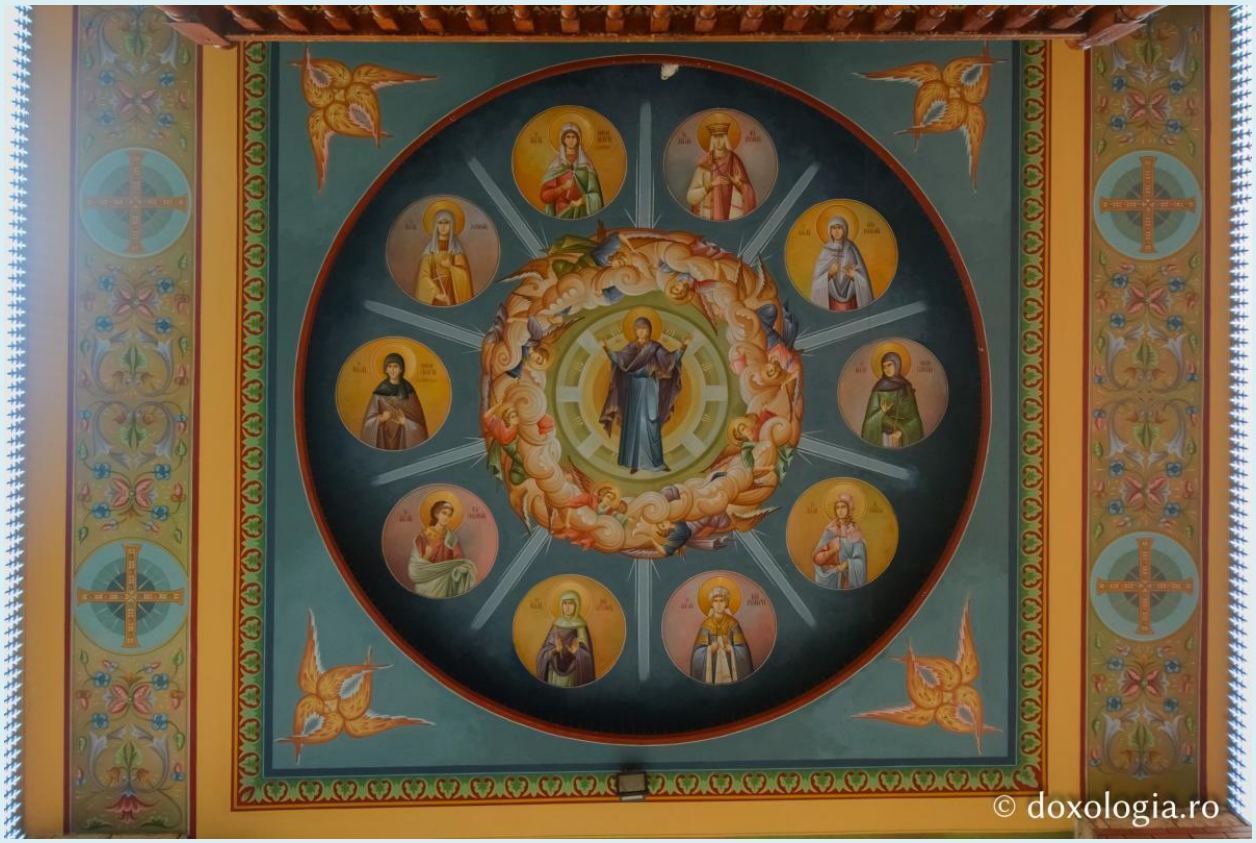
© doxologia.ro

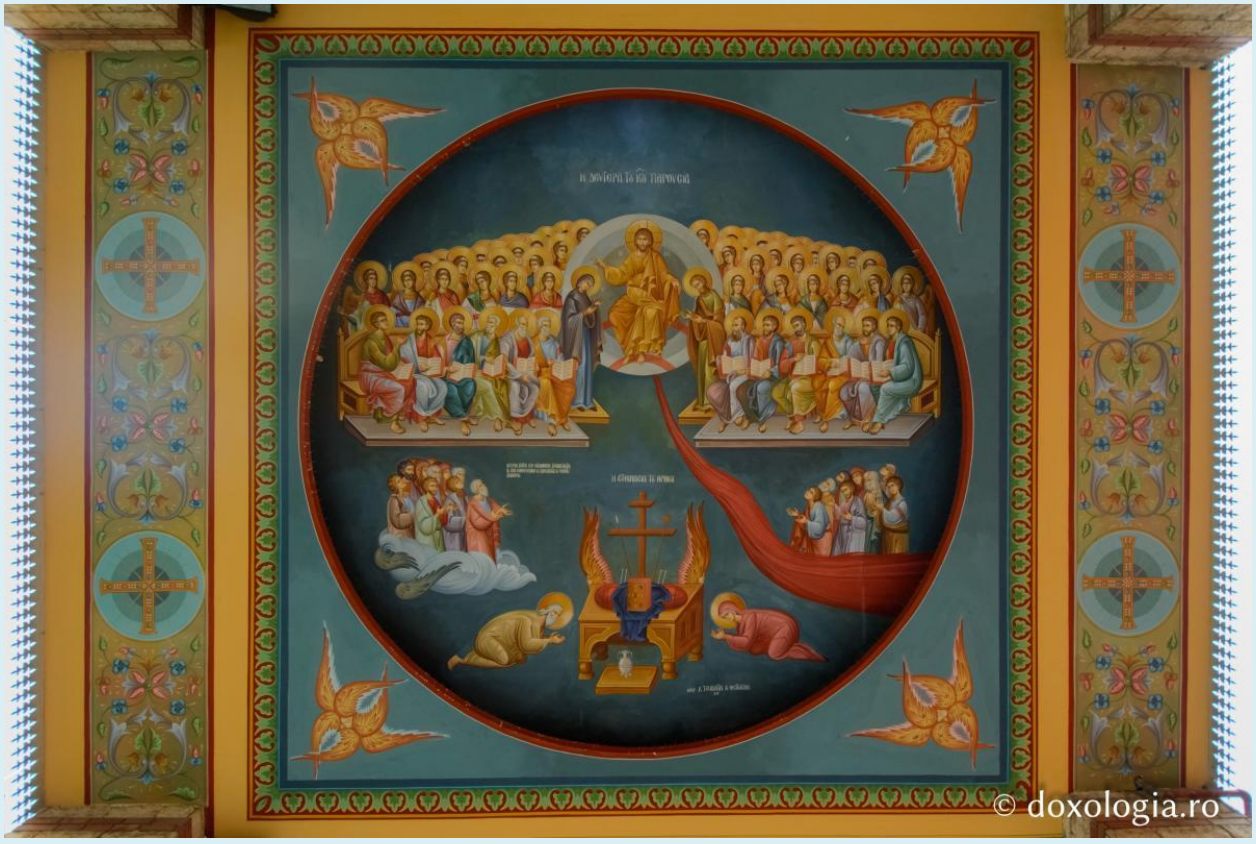
© doxologia.ro

© doxologia.ro

© doxologia.ro

© doxologia.ro

© doxologia.ro

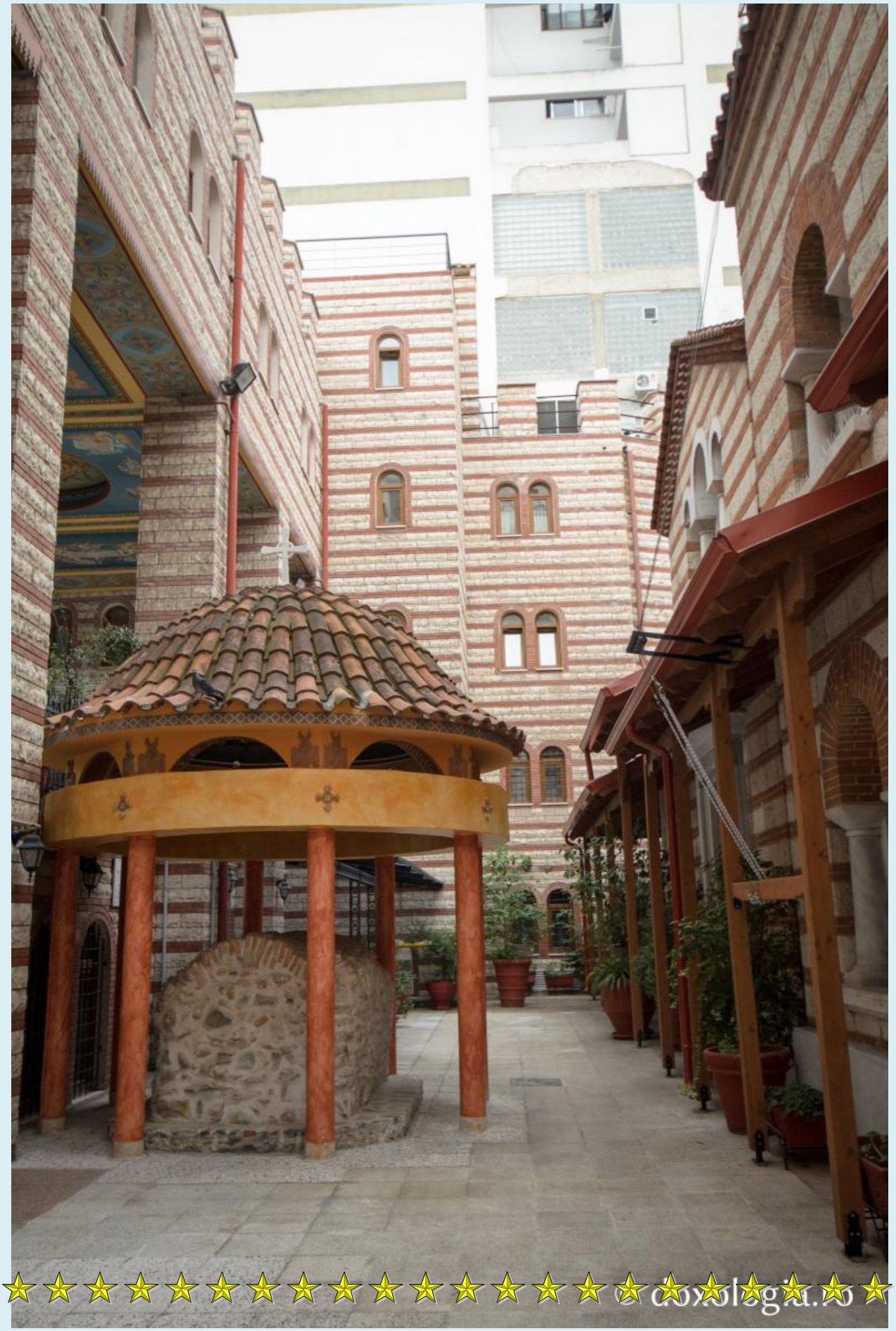

© doxologia.ro

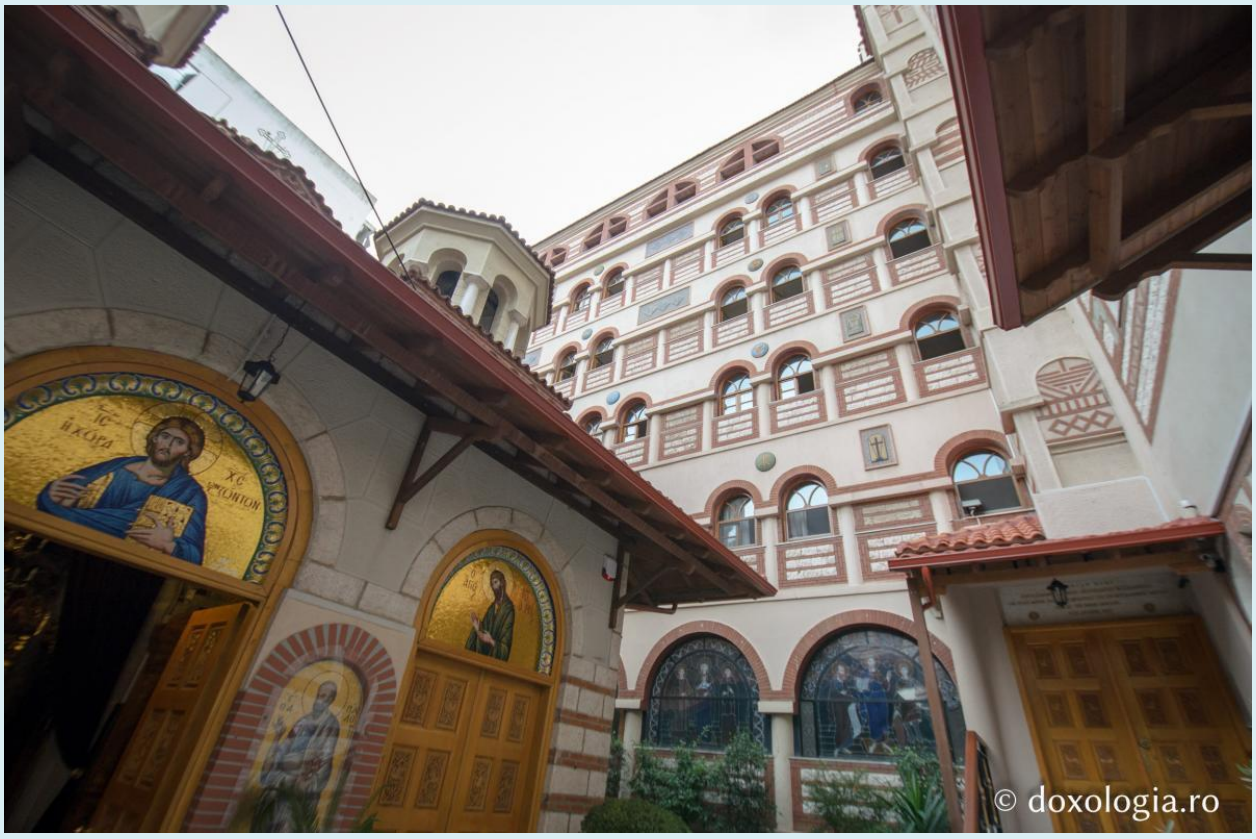
© doxologia.ro

© doxologia.ro

ΙΣ
ΧΣ
© doxologia.ro

© doxologia.ro

© doxologia.ro

© doxologia.ro

© doxologia.ro

© doxologia.ro

© doxologia.ro

© doxologia.ro

© doxologia.ro

© doxologia.ro

© doxologia.ro

ΔΑΥΙΔ
ΘΕΟΔΩΡΟΣ ΕΝ
ΘΕΣΣΑΛΟΝΙΚΗΣ
© doxologia.ro

© doxologia.ro

© doxologia.ro

ΣΥΜΕΩΝ
ΣΤΥ
ΛΙΤΗΣ
Κλίμα
κος
© doxologia.ro

Κλίμα
κος
© doxologia.ro

© doxologia.ro

© doxologia.ro

© doxologia.ro

© doxologia.ro

© doxologia.ro

© doxologia.ro

© doxologia.ro

Η ΑΓΙΑ ΘΕΟΔΩΡΑ
5 €
© doxologia.ro

Icoane

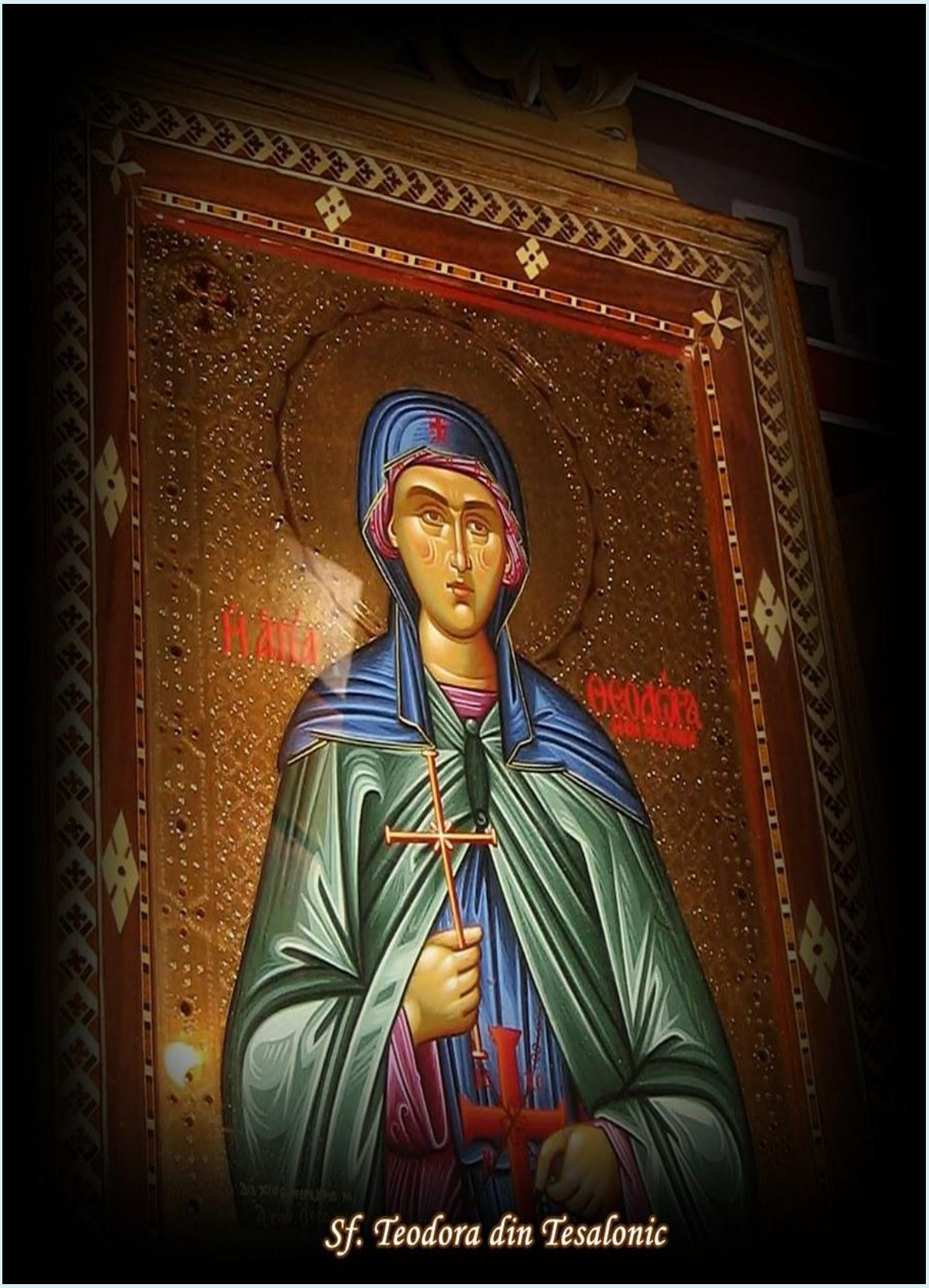

Η ΑΓΙΑ
ΘΕΟΔΩΡΑ

Ἡ ἁγία
θεο
δώρα
Ἡ ὁσιο
μάρτυς
ἡ ἐν Βάτα
Μεγ. Ἀρκαδίας
μαρτυρήσασα
ΠΟΘΟΣ ΧΘ
ΕΣΒΕΣΕ
ΠΟΘΟΝ
ΓΟΝΕΩΝ
Κύριε... τὰ μαλλιὰ μου δένδρα ὁ αἷμα μου γιοτάμι.

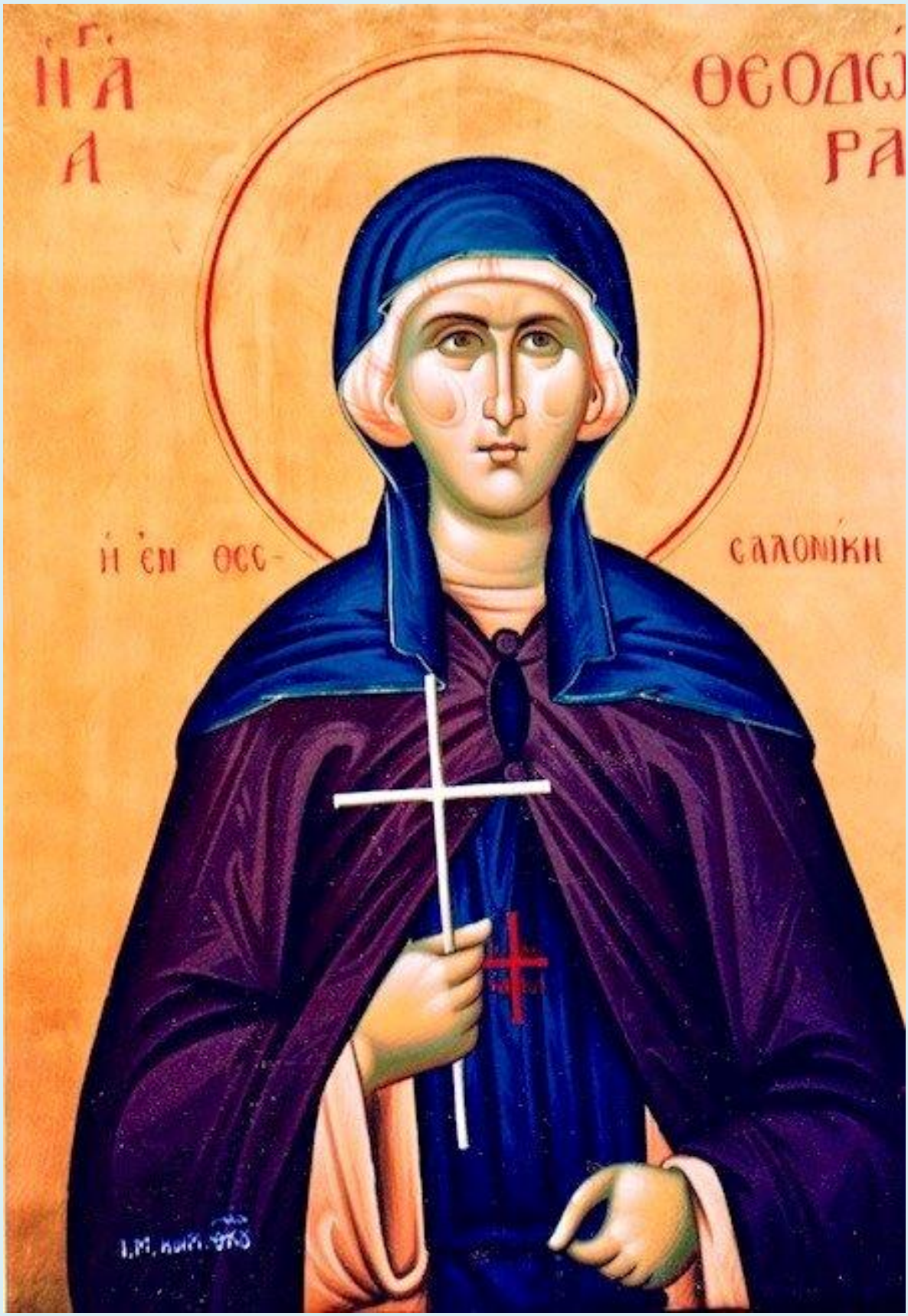
Η ΑΓΙΑ
ΘΕΟΔΩ
ΡΑ
Η ΕΝ ΘΕΣ-
ΣΑΛΟΝΙΚΗ

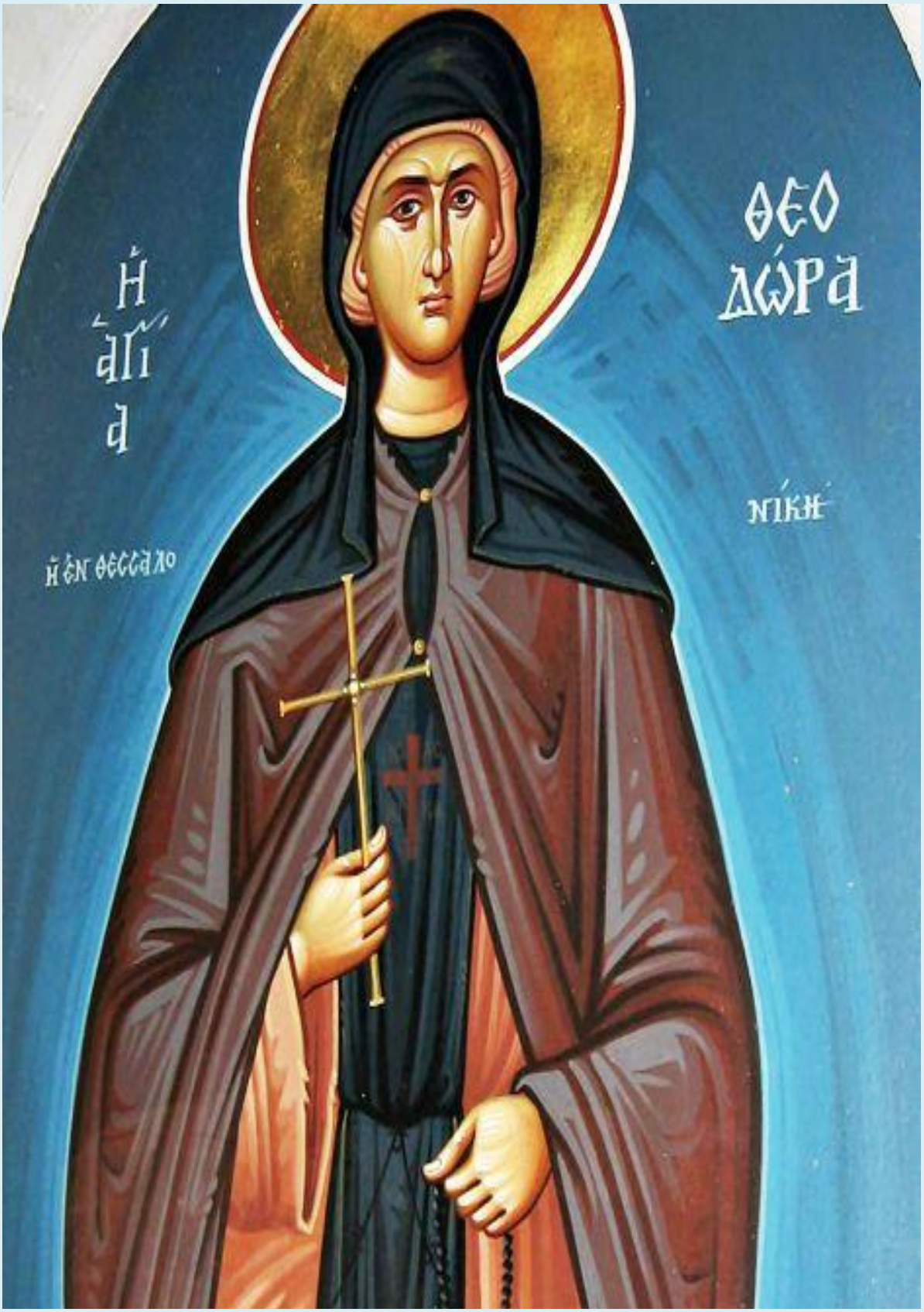
Η ΑΓΙΑ
ΘΕΟΔΩΡΑ
ΝΙΚΗ
Η ΕΝ ΘΕΣΣΑΛΟ

ΘΕΟ
ΔΩ΄
Ρᾶ
©doxologia.ro

Sf. Teodora din Tesalonic

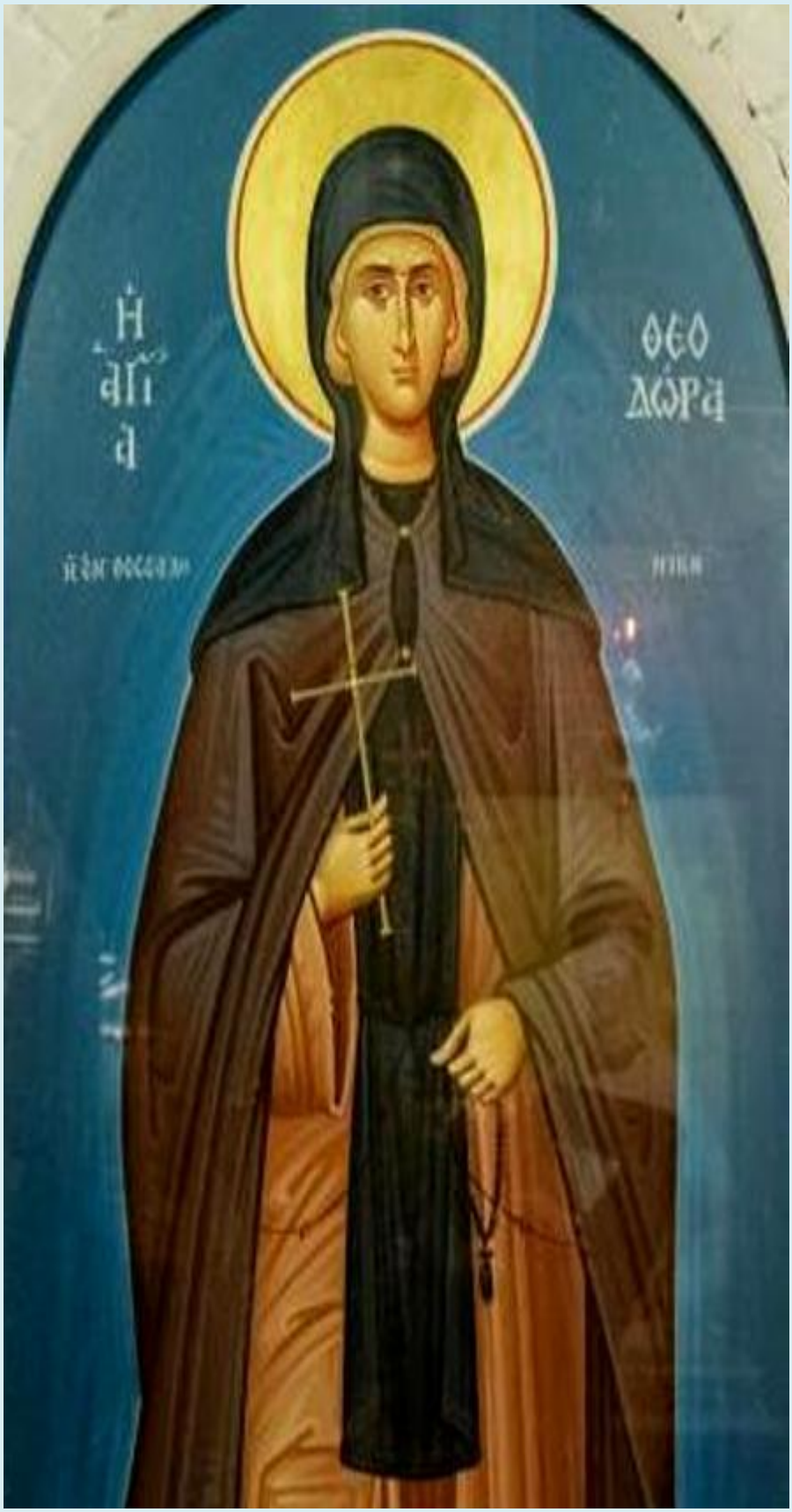
Η
ΑΓΙΑ
ΘΕΟ
ΔΩΡΑ

Η
ΑΓΙΑ
ΘΕΟ
ΔΩΡΑ

5 aprilie

Η ΑΓΙΑ
ΘΕΟΔΩΡΑ
© doxologia.ro

La mulți ani,
Teodora!
Sfânta Cuvioasă Teodora
din Tesalonic să te ocrotească!
DOXOLOGIA.ro

5 aprilie 3 august

Sfânta Cuvioasă

Teodora

din Tesalonic

fotografii
articole acatist icoane

DOXOLOGIA.ro
Sf. Cuv. Teodora
din Tesalonic

St. Theopisti

St. Theodora

După moartea soțului ei, Sfânta Teodora a mers în mănăstire alături de fiica sa și a primit tunderea în monahism. A avut o viață îmbunătățită, încât nu numai în viață, ci și după moartea sa multe minuni a făcut. După câțiva ani de la trecerea la Domnul a fost descoperit în chip minunat trupul său neatins de stricăciune și răspândind bună mireasmă.

Sfânta Cuvioasă Teodora din Tesalonic

Persoanelor care poartă
numele
Sfintei Cuvioase Teodora
le dorim să fie un
„dar al lui Dumnezeu”
pentru cei din jur
așa cum o spune etimologia
numelui provenit din
greacă.

La mulți ani!

BASILICA.RO

Troparul Sfintei Cuvioase Teodora din Tesalonic

3 August - Glasul 8

Întru tine, maică, cu osârdie
s-a mântuit cel după chip;
căci luând crucea ai urmat
lui Hristos; si lucrând ai
învătat să nu se uite la trup,
că este trecător, ci să poarte
grijă de suflet, de lucrul cel
nemuritor. Pentru aceasta si
cu îngerii împreună se bucură,
Cuvioasă Teodora, duhul tău.

Sfânta
Cuvioasă

TEODORA
din
Tesalonic

PROVISA.ro

O, Sfântă Teodora, ocrotitoare a monahiilor şi a monahilor, ajutătoare a mirenilor, sprijin al preoţilor şi al ierarhilor, primind această puţină rugăciune de la noi, ajută-ne să ne îndreptăm viaţa prin pocăinţă, prin nevoinţă şi rugăciune, ca împreună cu tine să Îi aducem Domnului cântarea: Aliluia!